

# 22ลุ่มน้ำ ในประเทศไทย

และ พระราชกฤษฎีกา  
กำหนดลุ่มน้ำ พ.ศ. 2564



# สารบัญ

## CONTENT

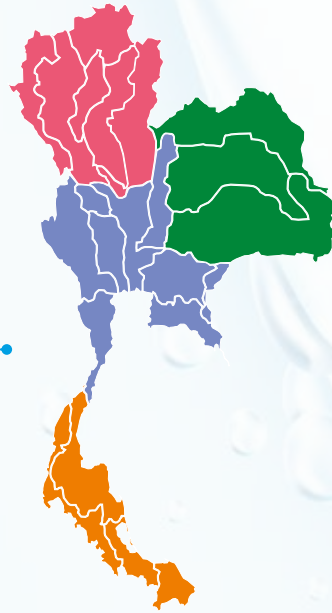

22	ลุ่มน้ำในประเทศไทย	01
	ทำไมต้องมีการแบ่งลุ่มน้ำ	04
	หลักการในการแบ่งลุ่มน้ำใหม่	04

### ภาคเหนือ

	ลุ่มน้ำสาละวิน	06
	ลุ่มน้ำโขงเหนือ	08
	ลุ่มน้ำปิง	16
	ลุ่มน้ำวัง	18
	ลุ่มน้ำยม	20
	ลุ่มน้ำน่าน	22

### ภาคตะวันออกเฉียงเหนือ

	ลุ่มน้ำโขงตะวันออกเฉียงเหนือ	10
	ลุ่มน้ำชี	12
	ลุ่มน้ำมูล	14

### ภาคกลาง - ภาคตะวันออก

	ลุ่มน้ำเจ้าพระยา	24
	ลุ่มน้ำสะแกกรัง	26
	ลุ่มน้ำป่าสัก	28
	ลุ่มน้ำท่าจีน	30
	ลุ่มน้ำแม่กลอง	32
	ลุ่มน้ำบางปะกง	34
	ลุ่มน้ำโตนเลสาบ	36
	ลุ่มน้ำชายฝั่งทะเลตะวันออก	38
	ลุ่มน้ำเพชรบุรี - ประจวบคีรีขันธ์	40

### ภาคใต้

	ลุ่มน้ำภาคใต้ฝั่งตะวันออกตอนบน	42
	ลุ่มน้ำทะเลสาบสงขลา	44
	ลุ่มน้ำภาคใต้ฝั่งตะวันออกตอนล่าง	46
	ลุ่มน้ำภาคใต้ฝั่งตะวันตก	48

	พระราชกฤษฎีกากำหนดลุ่มน้ำ พ.ศ. 2564	51
--	--	----



# 22 ลุ่มน้ำ ในประเทศไทย

" มาทำความเข้าใจสภาพภูมิประเทศ  
ของประเทศไทยกันเถอะ "

ประเทศไทยมีเนื้อที่ประมาณ 5 แสนตารางกิโลเมตร ลักษณะภูมิประเทศของไทย เป็นผลมาจากการเคลื่อนตัวของเปลือกโลกและการกระทำของแม่น้ำ ลำธาร ทำให้มีลักษณะภูมิประเทศที่แตกต่างกัน มีทั้งเขตภูเขาและหุบเขาทางภาคเหนือ เขตราบลุ่มแม่น้ำในภาคกลาง เขตเทือกเขาทางภาคตะวันตก เขตที่ราบสูงภาคตะวันออกเฉียงเหนือ



จากลักษณะภูมิประเทศที่แตกต่างกัน ทำให้ประเทศไทยมีลักษณะภูมิอากาศทั้งแบบทุ่งหญ้าเมืองร้อน คือ มีฝนตกปานกลาง ฤดูฝนสั้น ฤดูร้อนยาว พืชพรรณธรรมชาติจะเป็นทุ่งหญ้าสลับด้วยป่าไม้ เช่น ในภาคเหนือ ภาคกลาง ภาคตะวันออก ภาคตะวันออกเฉียงเหนือ และภูมิอากาศแบบมรสุมเขตร้อน คือ มีฝนตกชุกเกือบตลอดปี เช่น ในภาคใต้ นอกจากนี้ยังมีทรัพยากรป่าไม้ ทั้งป่าไม้ผลัดใบและป่าไม้ไม่ผลัดใบ

## มีเขตแดนระหว่างประเทศไทยกับประเทศเพื่อนบ้าน ดังนี้

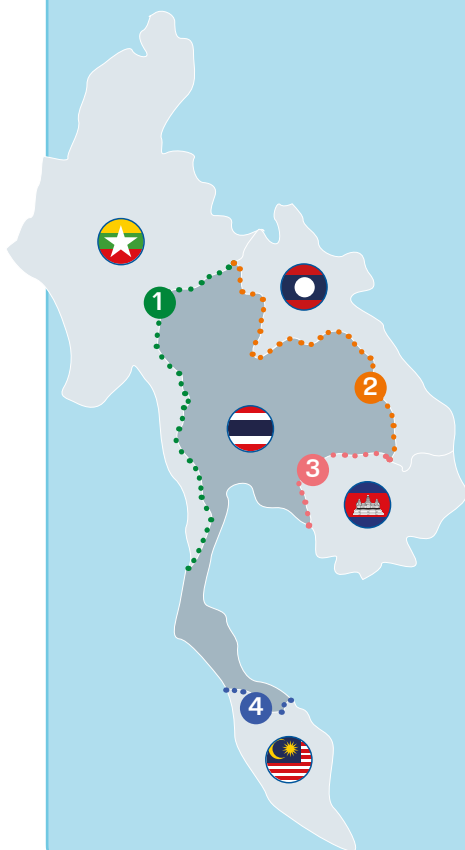

### 1 เขตแดนประเทศไทย - สาธารณรัฐแห่งสหภาพเมียนมา

มีความยาวประมาณ 2,401 กิโลเมตร (ติดกับจังหวัดเชียงราย เชียงใหม่ แม่ฮ่องสอน ตาก กาญจนบุรี ราชบุรี เพชรบุรี ประจวบคีรีขันธ์ ชุมพร และระนอง ของไทย)

### 2 เขตแดนประเทศไทย - สาธารณรัฐประชาธิปไตยประชาชนลาว

มีความยาวประมาณ 1,810 กิโลเมตร (ติดกับจังหวัดเชียงราย พะเยา น่าน อุตรดิตถ์ พิษณุโลก เลย หนองคาย บึงกาฬ นครพนม มุกดาหาร อำนาจเจริญ และอุบลราชธานี ของไทย)

### 3 เขตแดนประเทศไทย - ราชอาณาจักรกัมพูชา

มีความยาวประมาณ 798 กิโลเมตร (ติดกับจังหวัดตราด จันทบุรี สระแก้ว บุรีรัมย์ สุรินทร์ ศรีสะเกษ และอุบลราชธานี ของไทย)

### 4 เขตแดนประเทศไทย - ประเทศมาเลเซีย

มีความยาวประมาณ 647 กิโลเมตร (ติดกับจังหวัดสตูล สงขลา ยะลา และนราธิวาส ของไทย)

ประเทศไทยมีลุ่มน้ำหลักทั้งสิ้น 22 ลุ่มน้ำ ตามที่กำหนดไว้ในพระราชกฤษฎีกากำหนดลุ่มน้ำ พ.ศ. 2564 ซึ่งสามารถแบ่งเป็นลุ่มน้ำสาขาจำนวน 353 ลุ่มน้ำ และหมู่เกาะต่าง ๆ ของแต่ละลุ่มน้ำหลักอีกจำนวน 6 หมู่เกาะ สภาพภูมิประเทศของประเทศไทยแสดงได้ดังรูปนี้

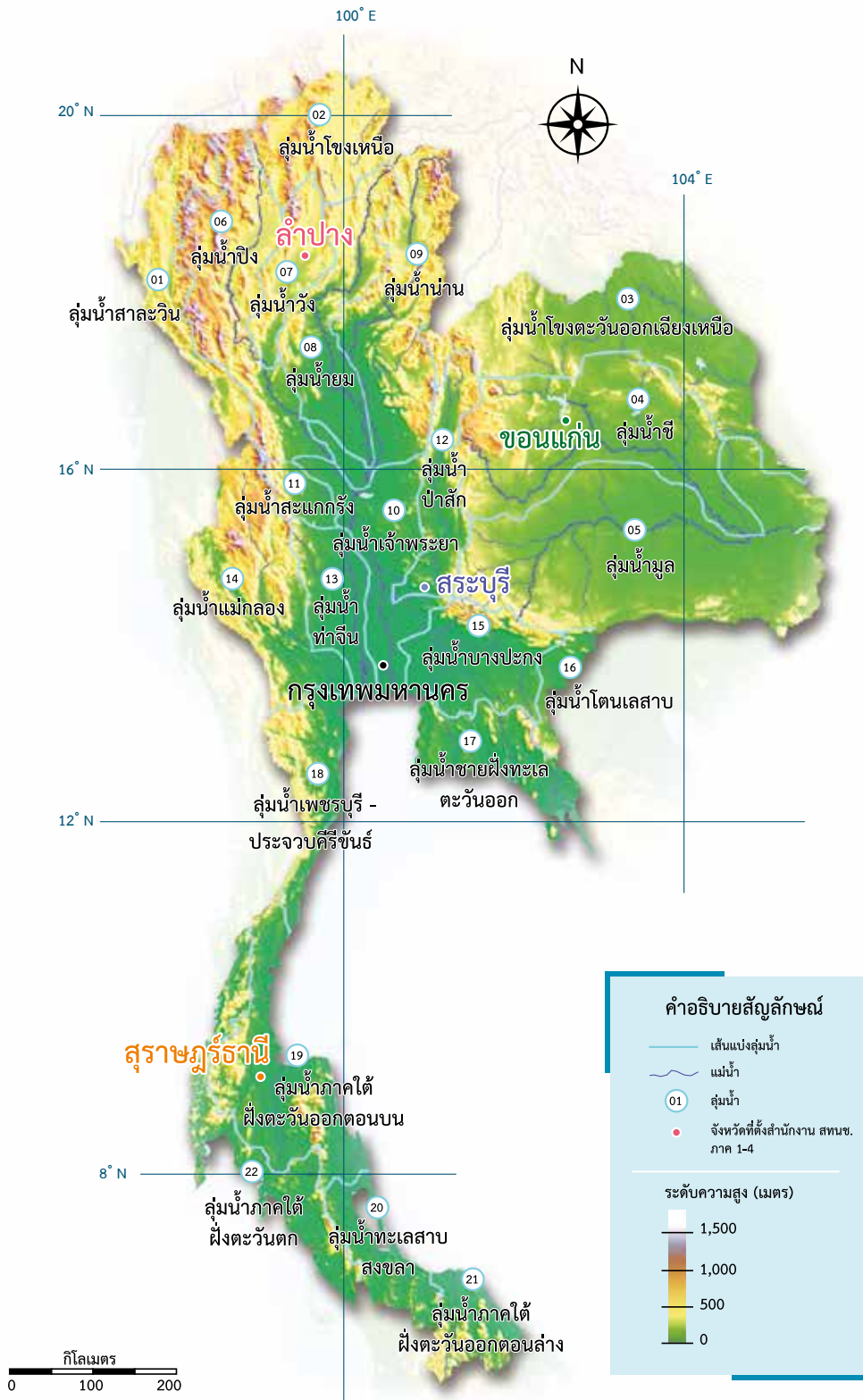

แผนที่แสดงสภาพภูมิประเทศและลุ่มน้ำหลักในประเทศไทย

## ทำไมต้องมีการ IIUV ลุ่มน้ำ

การแบ่งลุ่มน้ำในประเทศไทยเริ่มมีการพัฒนามาตั้งแต่ปี 2506 ตามศักยภาพของเทคโนโลยีภูมิสารสนเทศและคอมพิวเตอร์ในขณะนั้น จนกระทั่งปี 2536 คณะกรรมการอุทกวิทยาแห่งชาติได้จัดทำมาตรฐาน 25 ลุ่มน้ำหลักและ 254 ลุ่มน้ำสาขา ขึ้นมาใช้เป็นครั้งแรก และในปี 2550 สำนักวิจัยพัฒนาและอุทกวิทยา กรมทรัพยากรน้ำ ได้ดำเนินการศึกษาทบทวนการแบ่งลุ่มน้ำใหม่ด้วยข้อมูลและเทคโนโลยี ภูมิสารสนเทศ ตลอดจนคอมพิวเตอร์ที่ทันสมัย ในมาตราส่วน 1 : 50,000 อ้างอิงแผนที่ภูมิประเทศ L7018 WGS 84 ทั้งแผนที่จุดภาพ (Raster Map) และแผนที่กระดาษของกรมแผนที่ทหาร โดยได้จัดทำมาตรฐานการแบ่งลุ่มน้ำหลักและลุ่มน้ำสาขาของประเทศไทย หลังจากได้มีการนำมาใช้แล้วพบว่า ใน 25 ลุ่มน้ำหลักนั้น มีลุ่มน้ำหลักบางลุ่มที่มีขนาดเล็ก บางลุ่มน้ำหลักมีความสัมพันธ์เชิงอุทกวิทยาและการบริหารจัดการน้ำที่คาบเกี่ยวกับลุ่มน้ำหลักอื่น ๆ ทำให้ไม่สามารถที่จะบริหารจัดการน้ำได้อย่างเป็นเอกเทศ

ในปี 2561 สำนักงานทรัพยากรน้ำแห่งชาติดำเนินการศึกษาทบทวนการแบ่งพื้นที่ลุ่มน้ำที่เหมาะสมสำหรับการบริหารจัดการทรัพยากรน้ำและผลกระทบจากการแบ่งพื้นที่ลุ่มน้ำ โดยใช้ข้อมูลที่ละเอียดจากแผนที่เส้นชั้นความสูง 1 : 4,000 WGS 84 ของกรมพัฒนาที่ดิน ในการพิจารณาเส้นแบ่งลุ่มน้ำ รวมถึงพิจารณาจากแผนที่ภาพถ่ายทางอากาศแบบ 3 มิติของ Google Earth ประกอบในการพิจารณา ทั้งนี้ เพื่อให้เป็นไปตามมาตรา 25 แห่งพระราชบัญญัติทรัพยากรน้ำ พ.ศ. 2561 ที่ระบุว่า “เพื่อประโยชน์ในการบริหารจัดการทรัพยากรน้ำ ให้มีการกำหนดลุ่มน้ำโดยตราเป็นพระราชกฤษฎีกา ทั้งนี้ ให้คำนึงถึงสภาพอุทกวิทยา สภาพภูมิศาสตร์ ระบบนิเวศ การตั้งถิ่นฐาน การผังเมือง ผังน้ำ และเขตการปกครองด้วย” โดยพระราชกฤษฎีกากำหนดลุ่มน้ำ พ.ศ. 2564 ได้ลงประกาศในราชกิจจานุเบกษาแล้ว เมื่อวันที่ 11 กุมภาพันธ์ 2564

### หลักการในการแบ่งลุ่มน้ำใหม่

- ดำเนินการตาม มาตรา 25 (พระราชบัญญัติทรัพยากรน้ำ พ.ศ. 2561)
- ใช้แผนที่มาตราส่วน 1 : 4,000 ที่มีรายละเอียดสูงในการจัดแบ่งลุ่มน้ำใหม่
- พิจารณาจากจุดออกของลุ่มน้ำที่ไหลลงสู่ทะเลหรือออกจากประเทศ
- สภาพภูมิศาสตร์พื้นที่ โดยพิจารณาจากความสูงต่ำซึ่งเป็นตัวกำหนดทิศทางการไหลของน้ำ
- ประเพณี วัฒนธรรม ที่มีความคล้ายคลึงกันในพื้นที่
- การแบ่งเขตการปกครอง สำหรับใช้ในการพิจารณาประกอบในพื้นที่ที่มีลักษณะการไหลไม่แน่นอน ถ้าเส้นแบ่งลุ่มน้ำอยู่ใกล้กับเส้นแบ่งเขตการปกครองระดับจังหวัด อาจใช้เส้นแบ่งขอบเขตการปกครองระดับจังหวัดเป็นเส้นแบ่งลุ่มน้ำในพื้นที่ดังกล่าว
- การใช้น้ำ การบริหารจัดการน้ำ ถ้าหากมีการใช้น้ำหรือมีการบริหารจัดการน้ำร่วมกันของลุ่มน้ำและมีพื้นที่ลุ่มน้ำไม่ใหญ่มากนัก ควรรวมกลุ่มลุ่มน้ำเข้าด้วยกัน เพื่อให้สามารถบริหารจัดการน้ำแบบองค์รวมเป็นเนื้อเดียวกัน
- พื้นที่ลุ่มน้ำไม่ควรแบ่งออกเป็นหลายส่วนแยกออกจากกัน อยู่ต่างพื้นที่หรือต่างภูมิภาค ซึ่งถ้าพื้นที่ลุ่มน้ำแยกออกจากกันอย่างชัดเจน ควรแบ่งพื้นที่ลุ่มน้ำนั้นออกเป็นส่วน ๆ ซึ่งอาจจะควบรวมกับพื้นที่ลุ่มน้ำข้างเคียงหรือแบ่งออกเป็นเอกเทศก็ได้ โดยให้พิจารณาจากหลักการอื่น ๆ เป็นหลัก
- ใช้ผลจากเวทีการรับฟังความคิดเห็นของประชาชนและภาคส่วนต่าง ๆ ที่จัดประชุม 8 พื้นที่ทั่วประเทศ จำนวน 20 ครั้ง มาร่วมประกอบการพิจารณา

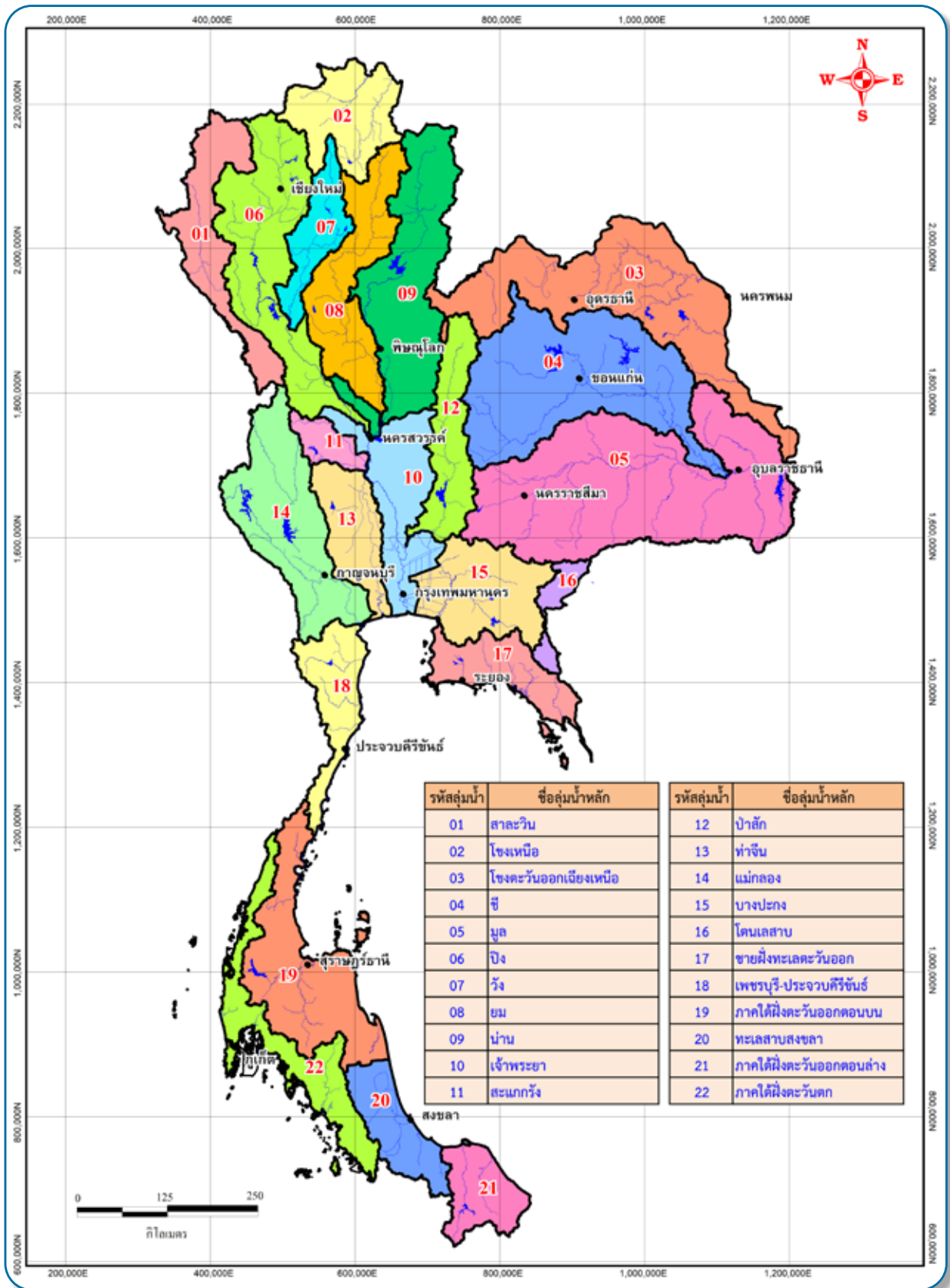

**แผนที่แสดงพื้นที่ขอบเขตลุ่มน้ำในประเทศไทย**



# ลุ่มน้ำ สาละวิน

รหัสลุ่มน้ำ 01



## ข้อมูลทั่วไป

- ❖ พื้นที่ลุ่มน้ำ 19,105.59 ตารางกิโลเมตร
- ❖ จำนวนลุ่มน้ำสาขา 22 ลุ่มน้ำสาขา
- ❖ จังหวัดในเขตลุ่มน้ำ 3 จังหวัด



## ข้อมูลกายภาพ

- ❖ ความยาวลำน้ำโดยประมาณ 250 กิโลเมตร
- ❖ ระดับความสูง 200 - 2005 เมตร รทก.
- ❖ ปริมาณฝนเฉลี่ยรายปี 1,315.70 มิลลิเมตร
- ❖ ปริมาณน้ำท่าเฉลี่ยรายปี 9,238 ล้านลูกบาศก์เมตร
  - ◆ ฤดูฝน 6,804 ล้านลูกบาศก์เมตร,
  - ◆ ฤดูแล้ง 2,434 ล้านลูกบาศก์เมตร



## โครงการพัฒนาแหล่งน้ำ

- ❖ จำนวนโครงการ 159 โครงการ
- ❖ ความจุ 28 ล้านลูกบาศก์เมตร
- ❖ พื้นที่รับประโยชน์ 11,981 ไร่

## ปริมาณความต้องการใช้น้ำ

1,000 ล้านลูกบาศก์เมตร

- ❖ ด้านเกษตรกรรม 964.34 ล้านลูกบาศก์เมตร
- ❖ ด้านอุปโภคบริโภค 32.04 ล้านลูกบาศก์เมตร
- ❖ ด้านอุตสาหกรรม 3.63 ล้านลูกบาศก์เมตร

## ข้อมูลด้านเศรษฐกิจและสังคม

- ❖ จำนวนประชากร 696,277 คน
- ❖ คราวเรือน 243,092 คราวเรือน
- ❖ เกษตรกรที่มีที่ทำกินเป็นของตนเอง 71,583 คราวเรือน



## ข้อมูลด้านสิ่งแวดล้อม

- ❖ ทรัพยากรป่าไม้ 10,801.81 ตารางกิโลเมตร
- ❖ ชั้นคุณภาพลุ่มน้ำ
  - 1A 11,771.43 ตารางกิโลเมตร
  - 1B 1,538.87 ตารางกิโลเมตร
  - 2 2,565.83 ตารางกิโลเมตร
  - 3 1,742.73 ตารางกิโลเมตร
  - 4 956.49 ตารางกิโลเมตร
  - 5 506.79 ตารางกิโลเมตร
- ❖ พื้นที่ชุ่มน้ำ 1 แห่ง

## สภาพปัญหา

- ❖ พื้นที่เสี่ยงอุทกภัย 2,538.86 ตารางกิโลเมตร
- ❖ เสี่ยงน้อย 1,989.47 ตารางกิโลเมตร
- ❖ เสี่ยงปานกลาง 549.40 ตารางกิโลเมตร
- ❖ เสี่ยงมาก -
- ❖ พื้นที่เสี่ยงภัยแล้ง 18,803.39 ตารางกิโลเมตร
- ❖ เสี่ยงน้อย 16,267.17 ตารางกิโลเมตร
- ❖ เสี่ยงปานกลาง 2,532.18 ตารางกิโลเมตร
- ❖ เสี่ยงมาก 4.05 ตารางกิโลเมตร

## พื้นที่เหมาะสมสำหรับการชลประทานและการเกษตร

- ❖ พื้นที่เหมาะสมสำหรับพัฒนาพื้นที่ชลประทาน 56,488 ไร่
- ❖ พื้นที่เหมาะสมสำหรับทำการเกษตร 123,307 ไร่



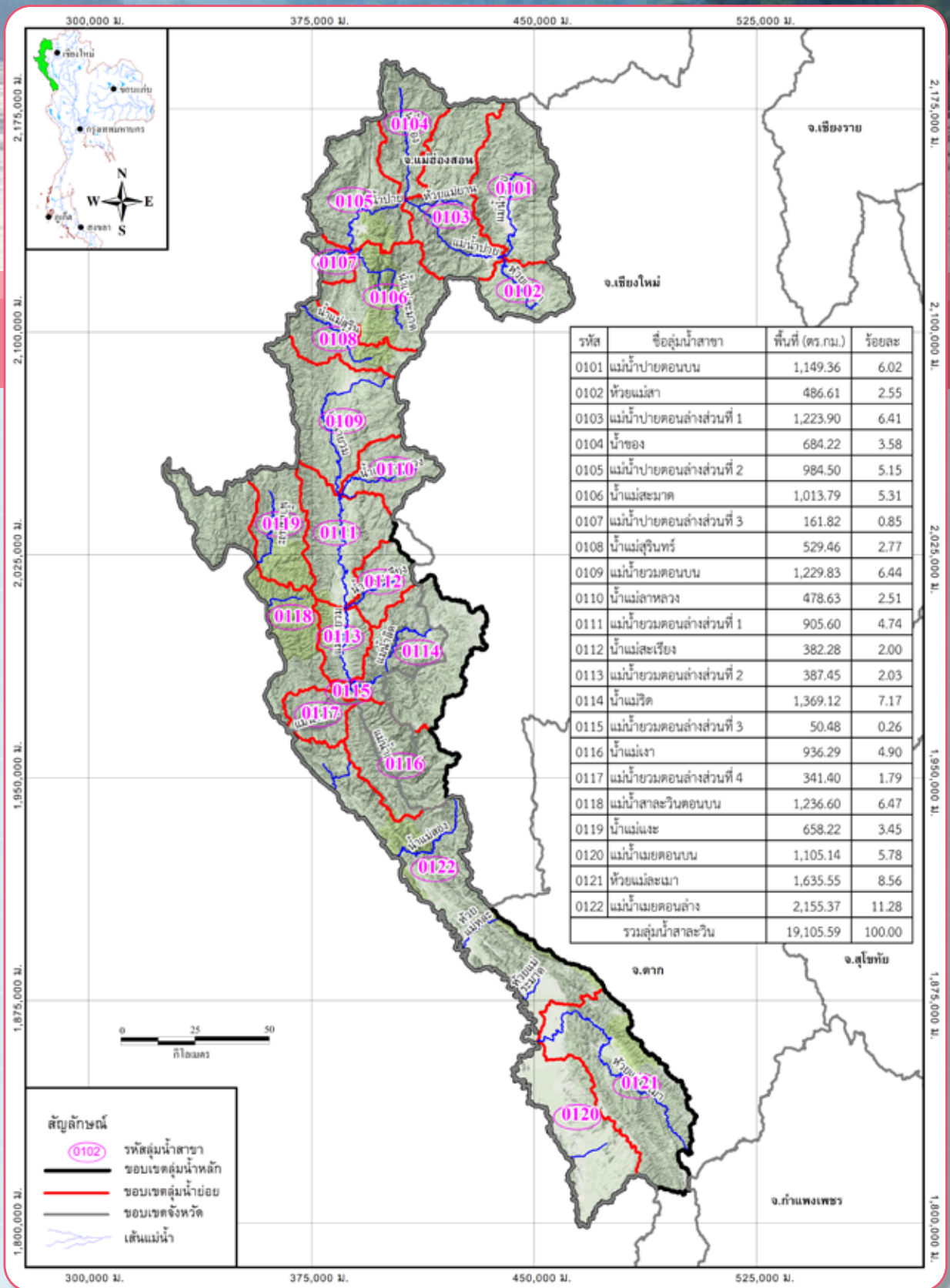

**แผนที่แสดงลุ่มน้ำสาขาของลุ่มน้ำสาละวิน**

# ลุ่มน้ำ โขงเหนือ

รหัสลุ่มน้ำ 02



## ข้อมูลทั่วไป

- ❖ พื้นที่ลุ่มน้ำ 17,435.28 ตารางกิโลเมตร
- ❖ จำนวนลุ่มน้ำสาขา 17 ลุ่มน้ำสาขา
- ❖ จังหวัดในเขตลุ่มน้ำ 3 จังหวัด



## ข้อมูลกายภาพ

- ❖ ความยาวลำน้ำโดยประมาณ 300 กิโลเมตร
- ❖ ระดับความสูง 300 - 1,550 เมตร รทก.
- ❖ ปริมาณฝนเฉลี่ยรายปี 1,607.51 มิลลิเมตร
- ❖ ปริมาณน้ำท่าเฉลี่ยรายปี 7,665 ล้านลูกบาศก์เมตร
  - ◆ ฤดูฝน 5,565 ล้านลูกบาศก์เมตร,
  - ◆ ฤดูแล้ง 2,100 ล้านลูกบาศก์เมตร



## โครงการพัฒนาแหล่งน้ำ

- ❖ จำนวนโครงการ 187 โครงการ
- ❖ ความจุ 396 ล้านลูกบาศก์เมตร
- ❖ พื้นที่รับประโยชน์ 349,153 ไร่

## ปริมาณความต้องการใช้น้ำ

2,218.25 ล้านลูกบาศก์เมตร

- ❖ ด้านเกษตรกรรม 2,083.13 ล้านลูกบาศก์เมตร
- ❖ ด้านอุปโภคบริโภค 117.58 ล้านลูกบาศก์เมตร
- ❖ ด้านอุตสาหกรรม 17.54 ล้านลูกบาศก์เมตร

## ข้อมูลด้านเศรษฐกิจและสังคม

- ❖ จำนวนประชากร 1,917,968 คน
- ❖ คราวเรือน 788,057 คราวเรือน
- ❖ เกษตรกรที่มีที่ทำกินเป็นของตนเอง 215,365 คราวเรือน



## ข้อมูลด้านสิ่งแวดล้อม

- ❖ ทรัพยากรป่าไม้ 7,837.89 ตารางกิโลเมตร
- ❖ ชั้นคุณภาพลุ่มน้ำ
  - 1A 4,328.71 ตารางกิโลเมตร
  - 1B 875.98 ตารางกิโลเมตร
  - 2 2,413.29 ตารางกิโลเมตร
  - 3 2,267.38 ตารางกิโลเมตร
  - 4 2,121.92 ตารางกิโลเมตร
  - 5 5,361.78 ตารางกิโลเมตร
- ❖ พื้นที่ชุ่มน้ำ 8 แห่ง (38.11 ตารางกิโลเมตร)

## สภาพปัญหา

- ❖ พื้นที่เสี่ยงอุทกภัย 8,737.75 ตารางกิโลเมตร
  - เสี่ยงน้อย 3,916.40 ตารางกิโลเมตร
  - เสี่ยงปานกลาง 3,722.48 ตารางกิโลเมตร
  - เสี่ยงมาก 1,098.87 ตารางกิโลเมตร
- ❖ พื้นที่เสี่ยงภัยแล้ง 16,256.66 ตารางกิโลเมตร
  - เสี่ยงน้อย 15,452.67 ตารางกิโลเมตร
  - เสี่ยงปานกลาง 803.99 ตารางกิโลเมตร
  - เสี่ยงมาก -

## พื้นที่เหมาะสมสำหรับการชลประทานและการเกษตร

- ❖ พื้นที่ที่เหมาะสมสำหรับพัฒนาพื้นที่ชลประทาน 1,870,261 ไร่
- ❖ พื้นที่ที่เหมาะสมสำหรับทำการเกษตร 782,126 ไร่

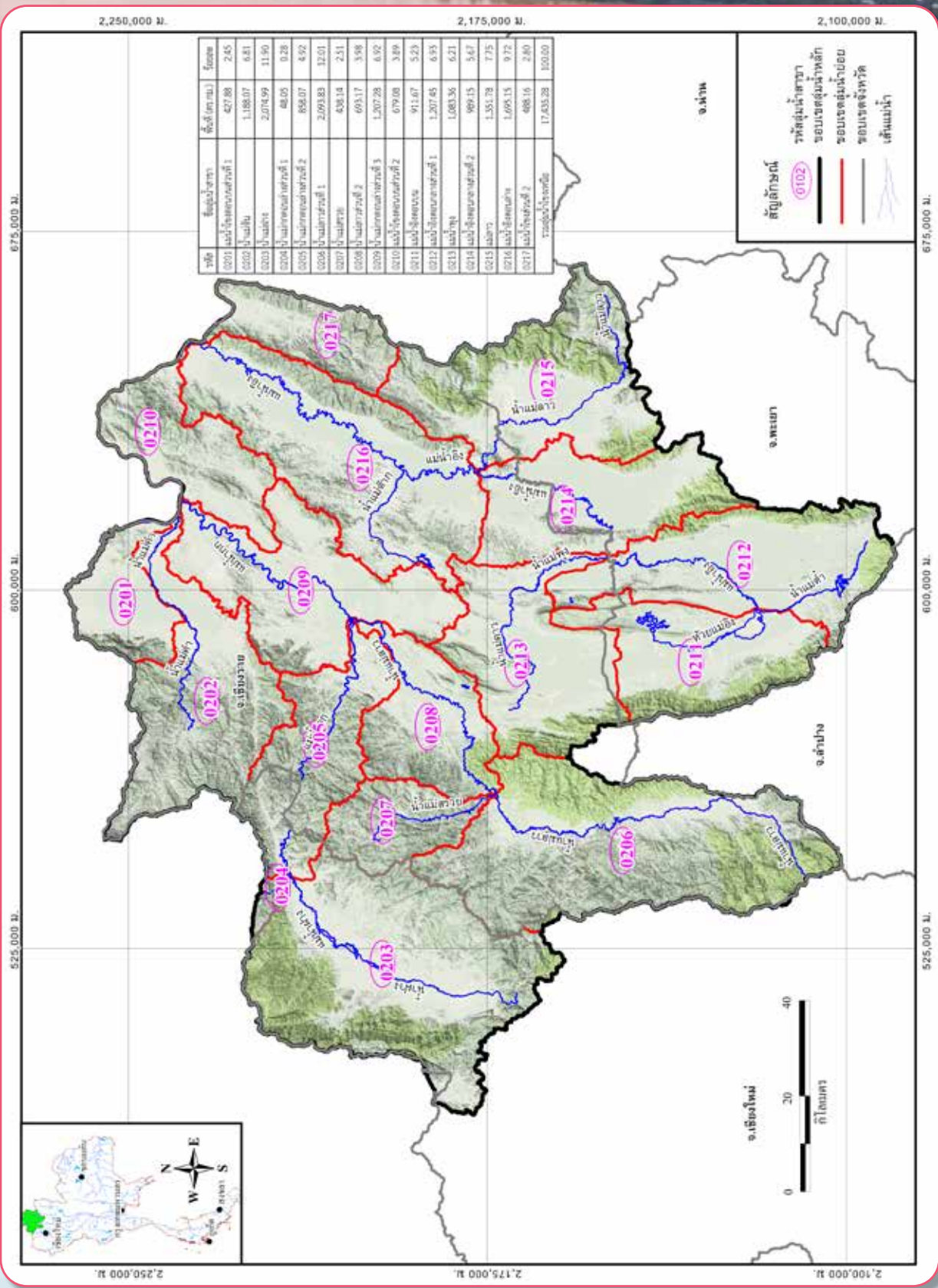

แผนที่แสดงลุ่มน้ำสาขาของลุ่มน้ำโขงเหนือ

# ลุ่มน้ำ โขงตะวันออก เฉียงเหนือ

## รหัสลุ่มน้ำ 03



### ข้อมูลทั่วไป

- ❖ พื้นที่ลุ่มน้ำ 47,161.97 ตารางกิโลเมตร
- ❖ จำนวนลุ่มน้ำสาขา 36 ลุ่มน้ำสาขา
- ❖ จังหวัดในเขตลุ่มน้ำ 15 จังหวัด



### ข้อมูลกายภาพ

- ❖ ความยาวลำน้ำโดยประมาณ 520 กิโลเมตร
- ❖ ระดับความสูง 140 – 320 เมตร รทก.
- ❖ ปริมาณฝนเฉลี่ยรายปี 1,599.70 มิลลิเมตร
- ❖ ปริมาณน้ำท่าเฉลี่ยรายปี 26,713 ล้านลูกบาศก์เมตร
  - ◆ (ฤดูฝน 25,415 ล้านลูกบาศก์เมตร,
  - ◆ ฤดูแล้ง 1,298 ล้านลูกบาศก์เมตร)



### โครงการพัฒนาแหล่งน้ำ

- ❖ จำนวนโครงการ 1,824 โครงการ
- ❖ ความจุ 1,783 ล้านลูกบาศก์เมตร
- ❖ พื้นที่รับประโยชน์ 1,847,076 ไร่

### ปริมาณความต้องการใช้น้ำ

12,593.87 ล้านลูกบาศก์เมตร

- ❖ ด้านเกษตรกรรม 12,302.91 ล้านลูกบาศก์เมตร
- ❖ ด้านอุปโภคบริโภค 261.69 ล้านลูกบาศก์เมตร
- ❖ ด้านอุตสาหกรรม 29.27 ล้านลูกบาศก์เมตร

### ข้อมูลด้านเศรษฐกิจและสังคม

- ❖ จำนวนประชากร 5,319,792 คน
- ❖ คราวเรือน 1,723,209 คราวเรือน
- ❖ เกษตรกรที่มีที่ทำกินเป็นของตนเอง 813,956 คราวเรือน



### ข้อมูลด้านสิ่งแวดล้อม

- ❖ ทรัพยากรป่าไม้ 9,464.68 ตารางกิโลเมตร
- ❖ ชั้นคุณภาพลุ่มน้ำ
  - 1A 3,658.41 ตารางกิโลเมตร
  - 1B 1,072.60 ตารางกิโลเมตร
  - 2 2,187.04 ตารางกิโลเมตร
  - 3 3,009.16 ตารางกิโลเมตร
  - 4 10,627.88 ตารางกิโลเมตร
  - 5 26,091.84 ตารางกิโลเมตร
- ❖ พื้นที่ชุ่มน้ำ 11 แห่ง (268.39 ตารางกิโลเมตร)

### สภาพปัญหา

- ❖ พื้นที่เสี่ยงอุทกภัย 39,718.68 ตารางกิโลเมตร
  - เสี่ยงน้อย 21,065.74 ตารางกิโลเมตร
  - เสี่ยงปานกลาง 18,017.60 ตารางกิโลเมตร
  - เสี่ยงมาก 635.34 ตารางกิโลเมตร
- ❖ พื้นที่เสี่ยงภัยแล้ง 45,848.84 ตารางกิโลเมตร
  - เสี่ยงน้อย 43,410.23 ตารางกิโลเมตร
  - เสี่ยงปานกลาง 2,438.62 ตารางกิโลเมตร
  - เสี่ยงมาก -

### พื้นที่เหมาะสมสำหรับการชลประทานและการเกษตร

- ❖ พื้นที่เหมาะสมสำหรับพัฒนาพื้นที่ชลประทาน 5,963,665 ไร่
- ❖ พื้นที่เหมาะสมสำหรับการเกษตร 2,603,599 ไร่

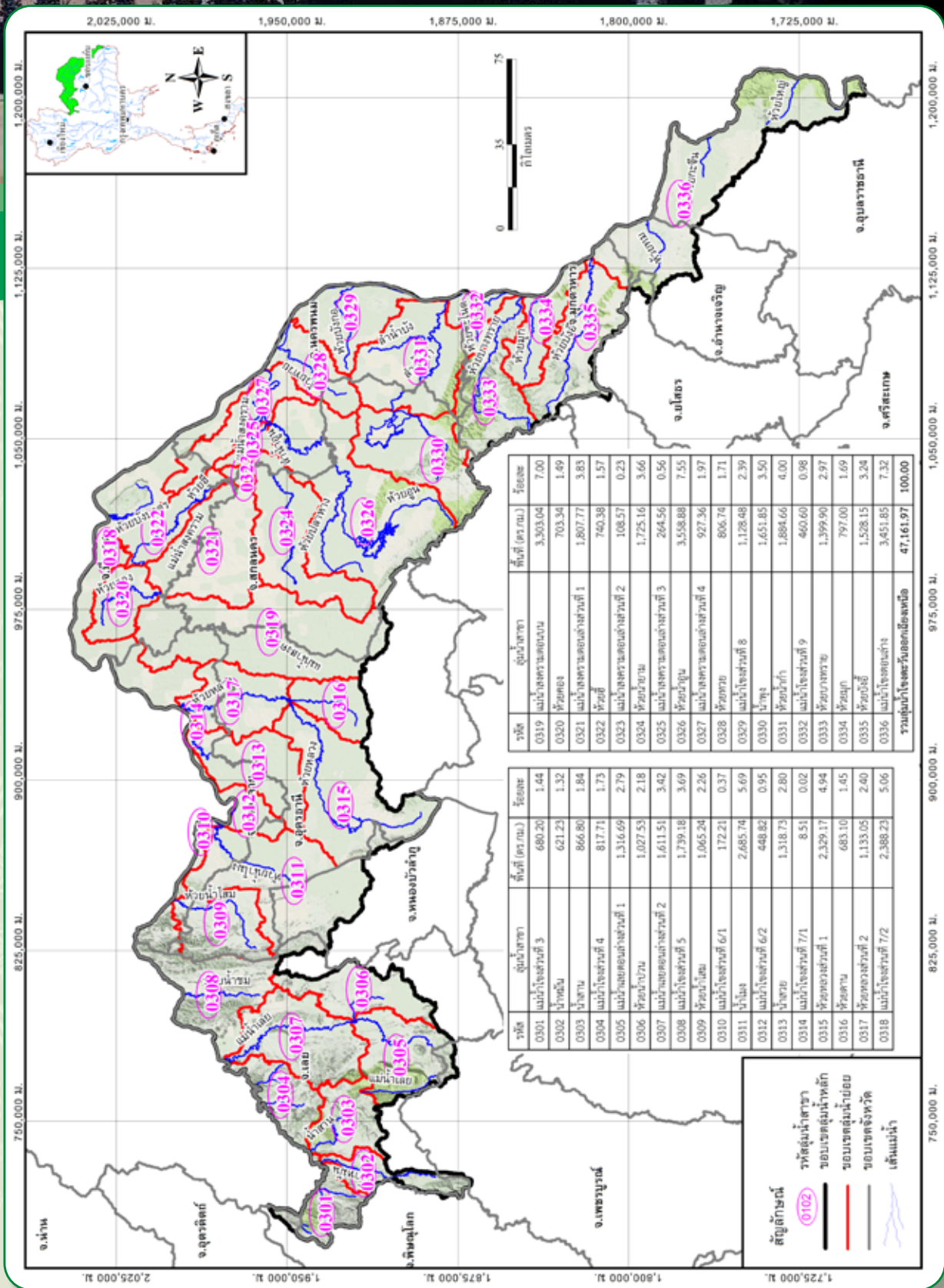

**แผนที่แสดงลุ่มน้ำสาขาของลุ่มน้ำโขงตะวันออกเฉียงเหนือ**

# ลุ่มน้ำ ช

## รหัสลุ่มน้ำ 04



### ข้อมูลทั่วไป

- ❖ พื้นที่ลุ่มน้ำ 49,273.86 ตารางกิโลเมตร
- ❖ จำนวนลุ่มน้ำสาขา 27 ลุ่มน้ำสาขา
- ❖ จังหวัดในเขตลุ่มน้ำ 15 จังหวัด



### ข้อมูลกายภาพ

- ❖ ความยาวลำน้ำโดยประมาณ 1,030 กิโลเมตร
- ❖ ระดับความสูง 110 – 600 เมตร รทก.
- ❖ ปริมาณฝนเฉลี่ยรายปี 1,284.70 มิลลิเมตร
- ❖ ปริมาณน้ำท่าเฉลี่ยรายปี 11,257 ล้านลูกบาศก์เมตร
  - ◆ (ฤดูฝน 9,663 ล้านลูกบาศก์เมตร,
  - ◆ ฤดูแล้ง 1,595 ล้านลูกบาศก์เมตร)



### โครงการพัฒนาแหล่งน้ำ

- ❖ จำนวนโครงการ 1,425 โครงการ
- ❖ ความจุ 5,849 ล้านลูกบาศก์เมตร
- ❖ พื้นที่รับประโยชน์ 2,277,445 ไร่

### ปริมาณความต้องการใช้น้ำ

14,592.08 ล้านลูกบาศก์เมตร

- ❖ ด้านเกษตรกรรม 13,985.19 ล้านลูกบาศก์เมตร
- ❖ ด้านอุปโภคบริโภค 340.79 ล้านลูกบาศก์เมตร
- ❖ ด้านอุตสาหกรรม 266.10 ล้านลูกบาศก์เมตร

### ข้อมูลด้านเศรษฐกิจและสังคม

- ❖ จำนวนประชากร 6,509,030 คน
- ❖ คร่าวเรือน 2,054,408 คร่าวเรือน
- ❖ เกษตรกรที่มีที่ทำกินเป็นของตนเอง 968,702 คร่าวเรือน

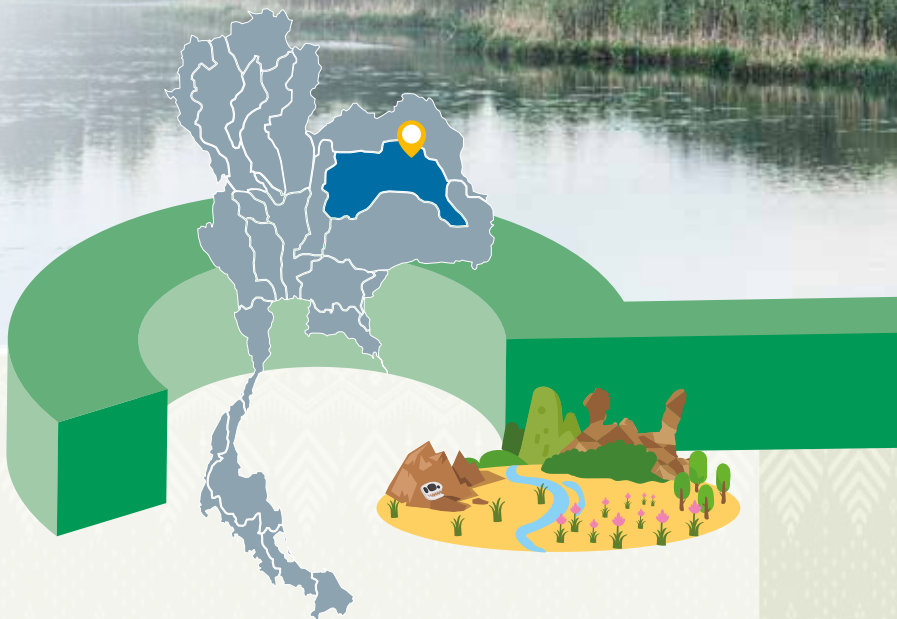

### ข้อมูลด้านสิ่งแวดล้อม

- ❖ ทรัพยากรป่าไม้ 6,226.90 ตารางกิโลเมตร
- ❖ ชั้นคุณภาพลุ่มน้ำ
  - 1A 4,743.58 ตารางกิโลเมตร
  - 1B 413.79 ตารางกิโลเมตร
  - 2 1,459.22 ตารางกิโลเมตร
  - 3 1,630.04 ตารางกิโลเมตร
  - 4 12,542.92 ตารางกิโลเมตร
  - 5 26,091.84 ตารางกิโลเมตร
- ❖ พื้นที่ชุ่มน้ำ 9 แห่ง (1,661.90 ตารางกิโลเมตร)

### สภาพปัญหา

- ❖ พื้นที่เสี่ยงอุทกภัย 43,636.02 ตารางกิโลเมตร
  - เสี่ยงน้อย 21,213.78 ตารางกิโลเมตร
  - เสี่ยงปานกลาง 20,162.74 ตารางกิโลเมตร
  - เสี่ยงมาก 2,259.51 ตารางกิโลเมตร
- ❖ พื้นที่เสี่ยงภัยแล้ง 48,252.04 ตารางกิโลเมตร
  - เสี่ยงน้อย 21,209.05 ตารางกิโลเมตร
  - เสี่ยงปานกลาง 26,123.76 ตารางกิโลเมตร
  - เสี่ยงมาก 919.22 ตารางกิโลเมตร

### พื้นที่เหมาะสมสำหรับการชลประทานและการเกษตร

- ❖ พื้นที่เหมาะสมสำหรับพัฒนาพื้นที่ชลประทาน 7,695,802 ไร่
- ❖ พื้นที่เหมาะสมสำหรับการเกษตร 5,399,659 ไร่



# ลุ่มน้ำ มูล

## รหัสลุ่มน้ำ 05



### ข้อมูลทั่วไป

- ❖ พื้นที่ลุ่มน้ำ 70,943.01 ตารางกิโลเมตร
- ❖ จำนวนลุ่มน้ำสาขา 53 ลุ่มน้ำสาขา
- ❖ จังหวัดในเขตลุ่มน้ำ 15 จังหวัด



### ข้อมูลกายภาพ

- ❖ ความยาวลำน้ำโดยประมาณ 880 กิโลเมตร
- ❖ ระดับความสูง 300 – 1,350 เมตร รทก.
- ❖ ปริมาณฝนเฉลี่ยรายปี 1,427.00 มิลลิเมตร
- ❖ ปริมาณน้ำท่าเฉลี่ยรายปี 19,835 ล้านลูกบาศก์เมตร
  - ◆ (ฤดูฝน 17,641 ล้านลูกบาศก์เมตร,
  - ◆ ฤดูแล้ง 2,195 ล้านลูกบาศก์เมตร)



### โครงการพัฒนาแหล่งน้ำ

- ❖ จำนวนโครงการ 2,632 โครงการ
- ❖ ความจุ 4,875 ล้านลูกบาศก์เมตร
- ❖ พื้นที่รับประโยชน์ 3,419,023 ไร่

### ปริมาณความต้องการใช้น้ำ

18,179.07 ล้านลูกบาศก์เมตร

- ❖ ด้านเกษตรกรรม 17,591.15 ล้านลูกบาศก์เมตร
- ❖ ด้านอุปโภคบริโภค 542.14 ล้านลูกบาศก์เมตร
- ❖ ด้านอุตสาหกรรม 45.78 ล้านลูกบาศก์เมตร

### ข้อมูลด้านเศรษฐกิจและสังคม

- ❖ จำนวนประชากร 10,009,804 คน
- ❖ คราวเรือน 3,053,773 คราวเรือน
- ❖ เกษตรกรที่มีที่ทำกินเป็นของตนเอง 1,374,603 คราวเรือน



### ข้อมูลด้านสิ่งแวดล้อม

- ❖ ทรัพยากรป่าไม้ 5,648.37 ตารางกิโลเมตร
- ❖ ชั้นคุณภาพลุ่มน้ำ
  - 1A 1,649.03 ตารางกิโลเมตร
  - 1B 281.00 ตารางกิโลเมตร
  - 2 770.56 ตารางกิโลเมตร
  - 3 1,415.49 ตารางกิโลเมตร
  - 4 13,401.54 ตารางกิโลเมตร
  - 5 51,248.01 ตารางกิโลเมตร
- ❖ พื้นที่ชุ่มน้ำ 9 แห่ง (3,138.87 ตารางกิโลเมตร)

### สภาพปัญหา

- ❖ พื้นที่เสี่ยงอุทกภัย 67,701.21 ตารางกิโลเมตร
  - เสี่ยงน้อย 31,534.67 ตารางกิโลเมตร
  - เสี่ยงปานกลาง 31,368.50 ตารางกิโลเมตร
  - เสี่ยงมาก 4,798.04 ตารางกิโลเมตร
- ❖ พื้นที่เสี่ยงภัยแล้ง 69,987.45 ตารางกิโลเมตร
  - เสี่ยงน้อย 41,424.58 ตารางกิโลเมตร
  - เสี่ยงปานกลาง 24,779.37 ตารางกิโลเมตร
  - เสี่ยงมาก 3,783.50 ตารางกิโลเมตร

### พื้นที่เหมาะสมสำหรับการชลประทานและการเกษตร

- ❖ พื้นที่เหมาะสมสำหรับพัฒนาพื้นที่ชลประทาน 11,825,394 ไร่
- ❖ พื้นที่เหมาะสมสำหรับทำการเกษตร 10,422,061 ไร่





# ลุ่มน้ำ **ปิง**

## รหัสลุ่มน้ำ 06



### ข้อมูลทั่วไป

- ❖ พื้นที่ลุ่มน้ำ 34,471.51 ตารางกิโลเมตร
- ❖ จำนวนลุ่มน้ำสาขา 30 ลุ่มน้ำสาขา
- ❖ จังหวัดในเขตลุ่มน้ำ 6 จังหวัด



### ข้อมูลกายภาพ

- ❖ ความยาวลำน้ำโดยประมาณ 778 กิโลเมตร
- ❖ ระดับความสูง 10 – 1,500 เมตร รทก.
- ❖ ปริมาณฝนเฉลี่ยรายปี 1,256.20 มิลลิเมตร
- ❖ ปริมาณน้ำท่าเฉลี่ยรายปี 8,894 ล้านลูกบาศก์เมตร
  - ◆ ฤดูฝน 6,810 ล้านลูกบาศก์เมตร,
  - ◆ ฤดูแล้ง 2,084 ล้านลูกบาศก์เมตร



### โครงการพัฒนาแหล่งน้ำ

- ❖ จำนวนโครงการ 699 โครงการ
- ❖ ความจุ 14,376 ล้านลูกบาศก์เมตร
- ❖ พื้นที่รับประโยชน์ 2,215,852 ไร่

### ปริมาณความต้องการใช้น้ำ

4,450.45 ล้านลูกบาศก์เมตร

- ❖ ด้านเกษตรกรรม 4,048.02 ล้านลูกบาศก์เมตร
- ❖ ด้านอุปโภคบริโภค 228.97 ล้านลูกบาศก์เมตร
- ❖ ด้านอุตสาหกรรม 173.45 ล้านลูกบาศก์เมตร

### ข้อมูลด้านเศรษฐกิจและสังคม

- ❖ จำนวนประชากร 2,537,461 คน
- ❖ ครุว์เรือน 1,112,371 ครุว์เรือน
- ❖ เกษตรกรที่มีที่ทำกินเป็นของตนเอง 285,161 ครุว์เรือน

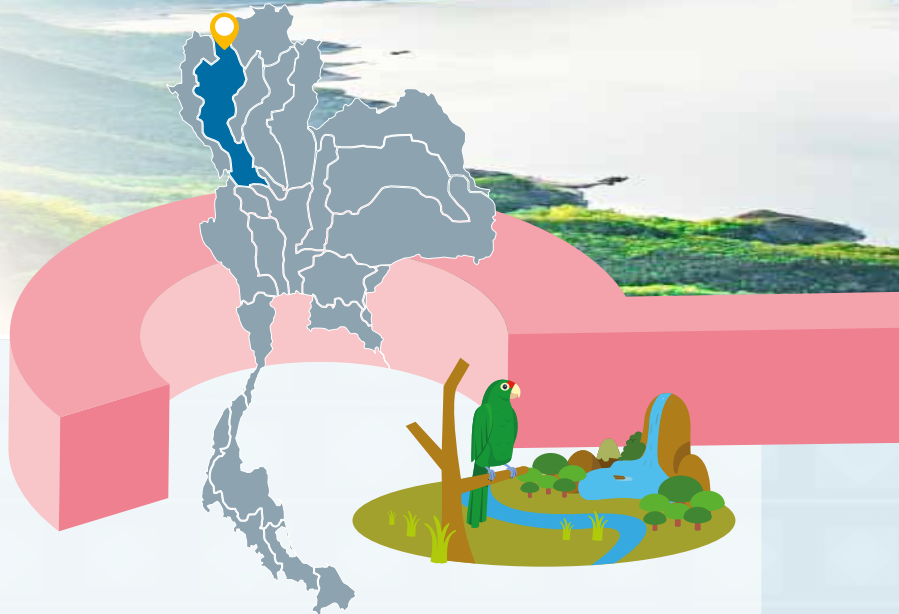

### ข้อมูลด้านสิ่งแวดล้อม

- ❖ ทรัพยากรป่าไม้ 14,498.49 ตารางกิโลเมตร
- ❖ ชั้นคุณภาพลุ่มน้ำ
  - 1A 12,214.50 ตารางกิโลเมตร
  - 1B 861.90 ตารางกิโลเมตร
  - 2 5,586.41 ตารางกิโลเมตร
  - 3 3,885.35 ตารางกิโลเมตร
  - 4 3,613.63 ตารางกิโลเมตร
  - 5 7,978.58 ตารางกิโลเมตร
- ❖ พื้นที่ชุ่มน้ำ 2 แห่ง (626.00 ตารางกิโลเมตร)

### สภาพปัญหา

- ❖ พื้นที่เสี่ยงอุทกภัย 13,503.87 ตารางกิโลเมตร
  - เสี่ยงน้อย 9,391.29 ตารางกิโลเมตร
  - เสี่ยงปานกลาง 3,994.25 ตารางกิโลเมตร
  - เสี่ยงมาก 118.33 ตารางกิโลเมตร
- ❖ พื้นที่เสี่ยงภัยแล้ง 34,054.86 ตารางกิโลเมตร
  - เสี่ยงน้อย 15,451.23 ตารางกิโลเมตร
  - เสี่ยงปานกลาง 17,602.55 ตารางกิโลเมตร
  - เสี่ยงมาก 1,001.07 ตารางกิโลเมตร

### พื้นที่เหมาะสมสำหรับการชลประทานและการเกษตร

- ❖ พื้นที่ที่เหมาะสมสำหรับพัฒนาพื้นที่ชลประทาน 1,265,799 ไร่
- ❖ พื้นที่ที่เหมาะสมสำหรับทำการเกษตร 846,161 ไร่

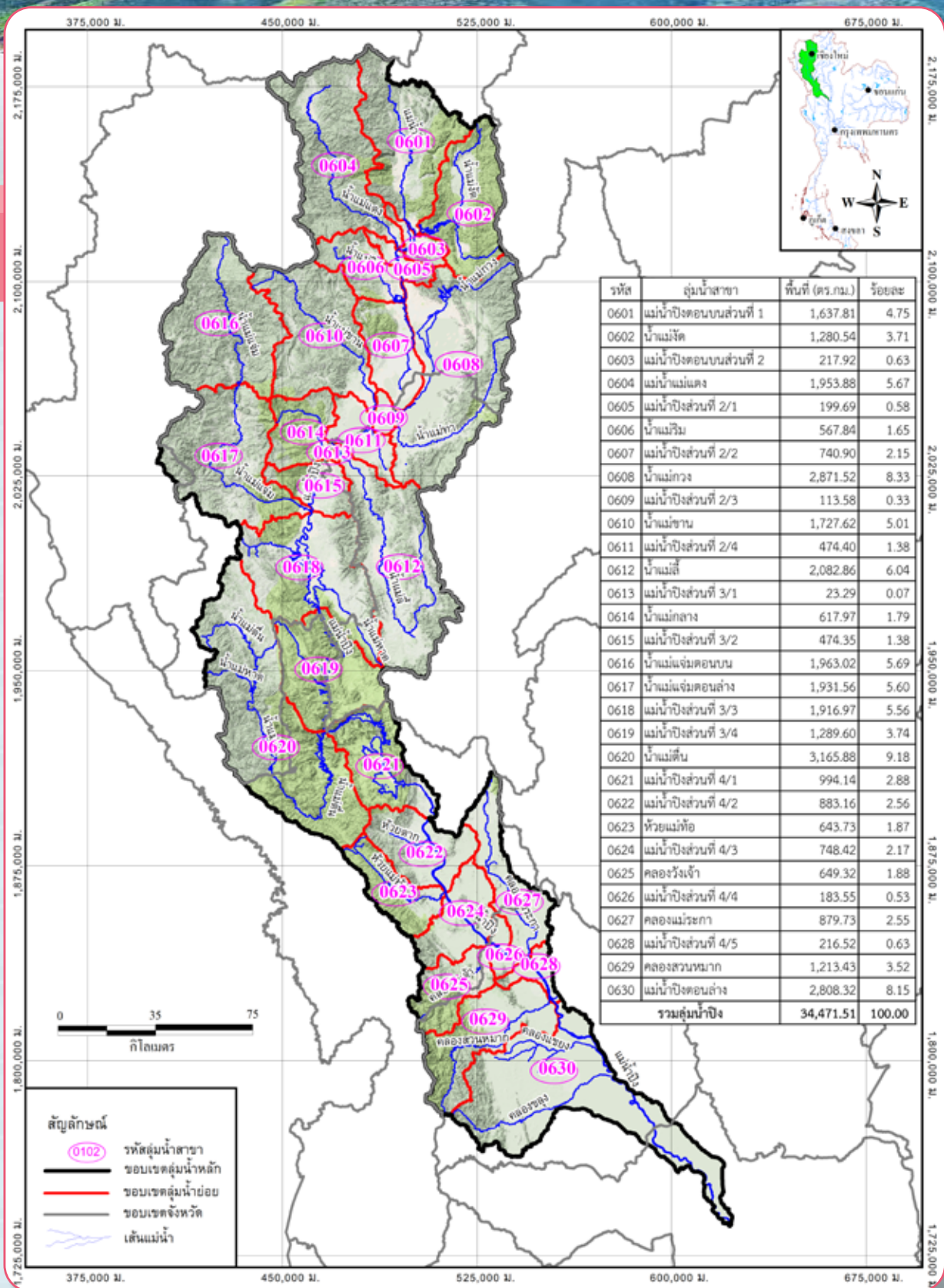

แผนที่แสดงลุ่มน้ำสาขาของลุ่มน้ำปิง



# ลุ่มน้ำ **วัง**

## รหัสลุ่มน้ำ 07



### ข้อมูลทั่วไป

- ❖ พื้นที่ลุ่มน้ำ 10,788.86 ตารางกิโลเมตร
- ❖ จำนวนลุ่มน้ำสาขา 11 ลุ่มน้ำสาขา
- ❖ จังหวัดในเขตลุ่มน้ำ 4 จังหวัด



### ข้อมูลกายภาพ

- ❖ ความยาวลำน้ำโดยประมาณ 488 กิโลเมตร
- ❖ ระดับความสูง 100 – 1,100 เมตร รทก.
- ❖ ปริมาณฝนเฉลี่ยรายปี 1,172.80 มิลลิเมตร
- ❖ ปริมาณน้ำท่าเฉลี่ยรายปี 1,611 ล้านลูกบาศก์เมตร
  - ◆ ฤดูฝน 1,369 ล้านลูกบาศก์เมตร,
  - ◆ ฤดูแล้ง 242 ล้านลูกบาศก์เมตร



### โครงการพัฒนาแหล่งน้ำ

- ❖ จำนวนโครงการ 174 โครงการ
- ❖ ความจุ 588 ล้านลูกบาศก์เมตร
- ❖ พื้นที่รับประโยชน์ 400,667 ไร่

### ปริมาณความต้องการใช้น้ำ

974.76 ล้านลูกบาศก์เมตร

- ❖ ด้านเกษตรกรรม 854.80 ล้านลูกบาศก์เมตร
- ❖ ด้านอุปโภคบริโภค 31.97 ล้านลูกบาศก์เมตร
- ❖ ด้านอุตสาหกรรม 87.98 ล้านลูกบาศก์เมตร

### ข้อมูลด้านเศรษฐกิจและสังคม

- ❖ จำนวนประชากร 676,564 คน
- ❖ ครุว์เรือน 259,894 ครุว์เรือน
- ❖ เกษตรกรที่มีที่ทำกินเป็นของตนเอง 111,709 ครุว์เรือน



### ข้อมูลด้านสิ่งแวดล้อม

- ❖ ทรัพยากรป่าไม้ 5,100.75 ตารางกิโลเมตร
- ❖ ชั้นคุณภาพลุ่มน้ำ
  - 1A 2,382.97 ตารางกิโลเมตร
  - 1B 89.72 ตารางกิโลเมตร
  - 2 1,539.62 ตารางกิโลเมตร
  - 3 1,341.07 ตารางกิโลเมตร
  - 4 1,557.18 ตารางกิโลเมตร
  - 5 3,875.03 ตารางกิโลเมตร
- ❖ พื้นที่ชุ่มน้ำ 1 แห่ง

### สภาพปัญหา

- ❖ พื้นที่เสี่ยงอุทกภัย 6,030.14 ตารางกิโลเมตร
- เสี่ยงน้อย 4,765.67 ตารางกิโลเมตร
- เสี่ยงปานกลาง 1,264.47 ตารางกิโลเมตร
- เสี่ยงมาก -
- ❖ พื้นที่เสี่ยงภัยแล้ง 10,738.55 ตารางกิโลเมตร
- เสี่ยงน้อย 5,155.93 ตารางกิโลเมตร
- เสี่ยงปานกลาง 5,549.50 ตารางกิโลเมตร
- เสี่ยงมาก 33.12 ตารางกิโลเมตร

### พื้นที่เหมาะสมสำหรับการชลประทานและการเกษตร

- ❖ พื้นที่ที่เหมาะสมสำหรับพัฒนาพื้นที่ชลประทาน 317,011 ไร่
- ❖ พื้นที่ที่เหมาะสมสำหรับทำการเกษตร 362,021 ไร่

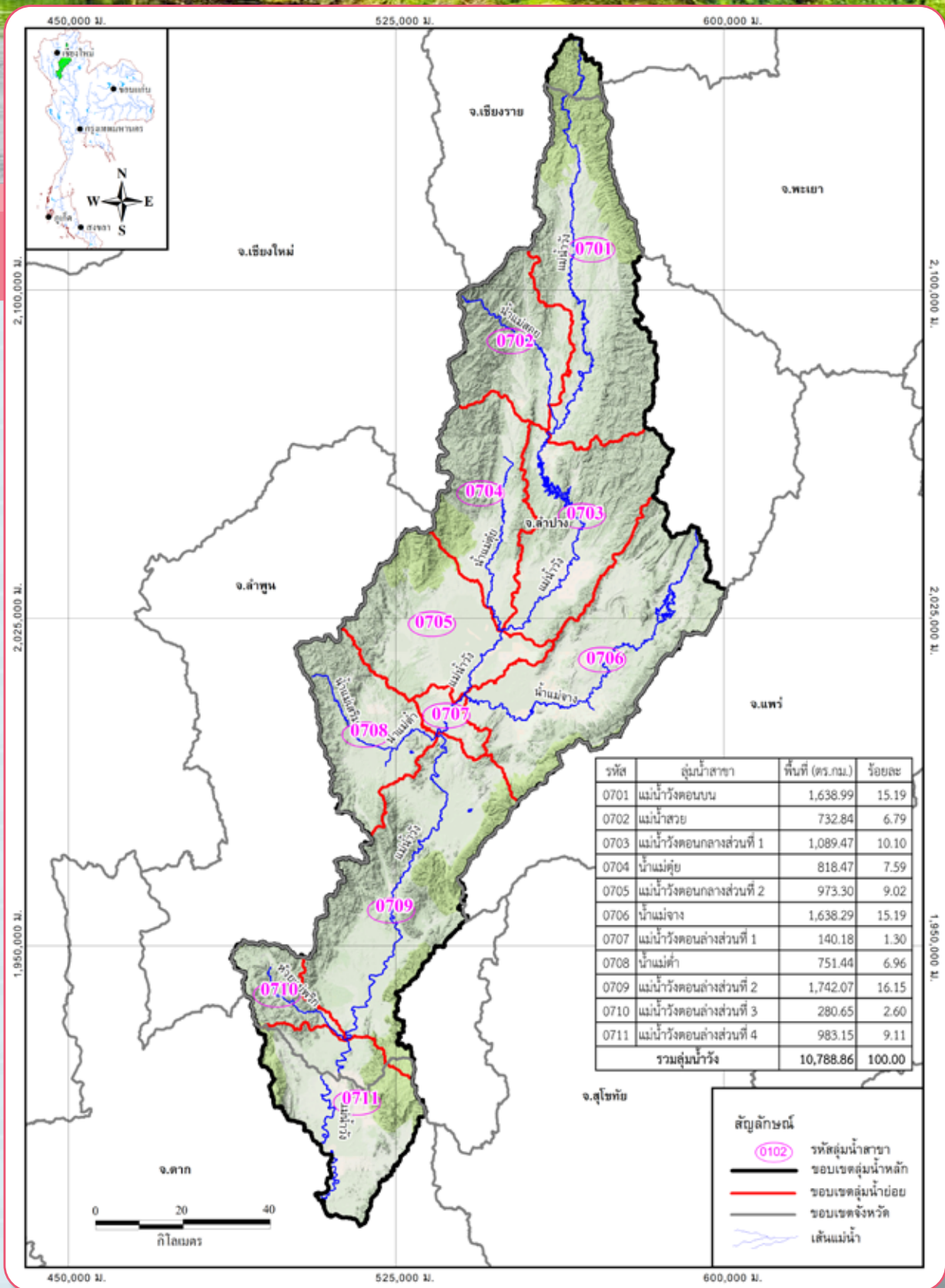

แผนที่แสดงลุ่มน้ำสาขาของลุ่มน้ำวัง

# ลุ่มน้ำ ยม

## รหัสลุ่มน้ำ 08



### ข้อมูลทั่วไป

- ❖ พื้นที่ลุ่มน้ำ 23,995.556 ตารางกิโลเมตร
- ❖ จำนวนลุ่มน้ำสาขา 19 ลุ่มน้ำสาขา
- ❖ จังหวัดในเขตลุ่มน้ำ 11 จังหวัด



### ข้อมูลกายภาพ

- ❖ ความยาวลำน้ำโดยประมาณ 793 กิโลเมตร
- ❖ ระดับความสูง 300 – 600 เมตร รทก.
- ❖ ปริมาณฝนเฉลี่ยรายปี 1,264.80 มิลลิเมตร
- ❖ ปริมาณน้ำท่าเฉลี่ยรายปี 3,688 ล้านลูกบาศก์เมตร
  - ◆ ฤดูฝน 3,247 ล้านลูกบาศก์เมตร,
  - ◆ ฤดูแล้ง 441 ล้านลูกบาศก์เมตร



### โครงการพัฒนาแหล่งน้ำ

- ❖ จำนวนโครงการ 22 โครงการ
- ❖ ความจุ 160.84 ล้านลูกบาศก์เมตร
- ❖ พื้นที่รับประโยชน์ 91,382 ไร่

### ปริมาณความต้องการใช้น้ำ

4,135.67 ล้านลูกบาศก์เมตร

- ❖ ด้านเกษตรกรรม 4,035.45 ล้านลูกบาศก์เมตร
- ❖ ด้านอุปโภคบริโภค 81.48 ล้านลูกบาศก์เมตร
- ❖ ด้านอุตสาหกรรม 18.74 ล้านลูกบาศก์เมตร

### ข้อมูลด้านเศรษฐกิจและสังคม

- ❖ จำนวนประชากร 1,807,518 คน
- ❖ คราวเรือน 663,114 คราวเรือน
- ❖ เกษตรกรที่มีที่ทำกินเป็นของตนเอง 215,910 คราวเรือน



### ข้อมูลด้านสิ่งแวดล้อม

- ❖ ทรัพยากรป่าไม้ 7,243.93 ตารางกิโลเมตร
- ❖ ชั้นคุณภาพลุ่มน้ำ
  - 1A 4,018.59 ตารางกิโลเมตร
  - 1B 70.85 ตารางกิโลเมตร
  - 2 3,328.57 ตารางกิโลเมตร
  - 3 2,741.04 ตารางกิโลเมตร
  - 4 2,395.05 ตารางกิโลเมตร
  - 5 11,441.12 ตารางกิโลเมตร
- ❖ พื้นที่ชุ่มน้ำ 3 แห่ง (1,202.85 ตารางกิโลเมตร)

### สภาพปัญหา

- ❖ พื้นที่เสี่ยงอุทกภัย 14,664.84 ตารางกิโลเมตร
  - เสี่ยงน้อย 6,905.76 ตารางกิโลเมตร
  - เสี่ยงปานกลาง 5,373.12 ตารางกิโลเมตร
  - เสี่ยงมาก 2,385.96 ตารางกิโลเมตร
- ❖ พื้นที่เสี่ยงภัยแล้ง 23,452.15 ตารางกิโลเมตร
  - เสี่ยงน้อย 14,571.78 ตารางกิโลเมตร
  - เสี่ยงปานกลาง 8,492.80 ตารางกิโลเมตร
  - เสี่ยงมาก 387.58 ตารางกิโลเมตร

### พื้นที่เหมาะสมสำหรับการชลประทานและการเกษตร

- ❖ พื้นที่ที่เหมาะสมสำหรับพัฒนาพื้นที่ชลประทาน 2,861,342 ไร่
- ❖ พื้นที่ที่เหมาะสมสำหรับทำการเกษตร 1,509,536 ไร่

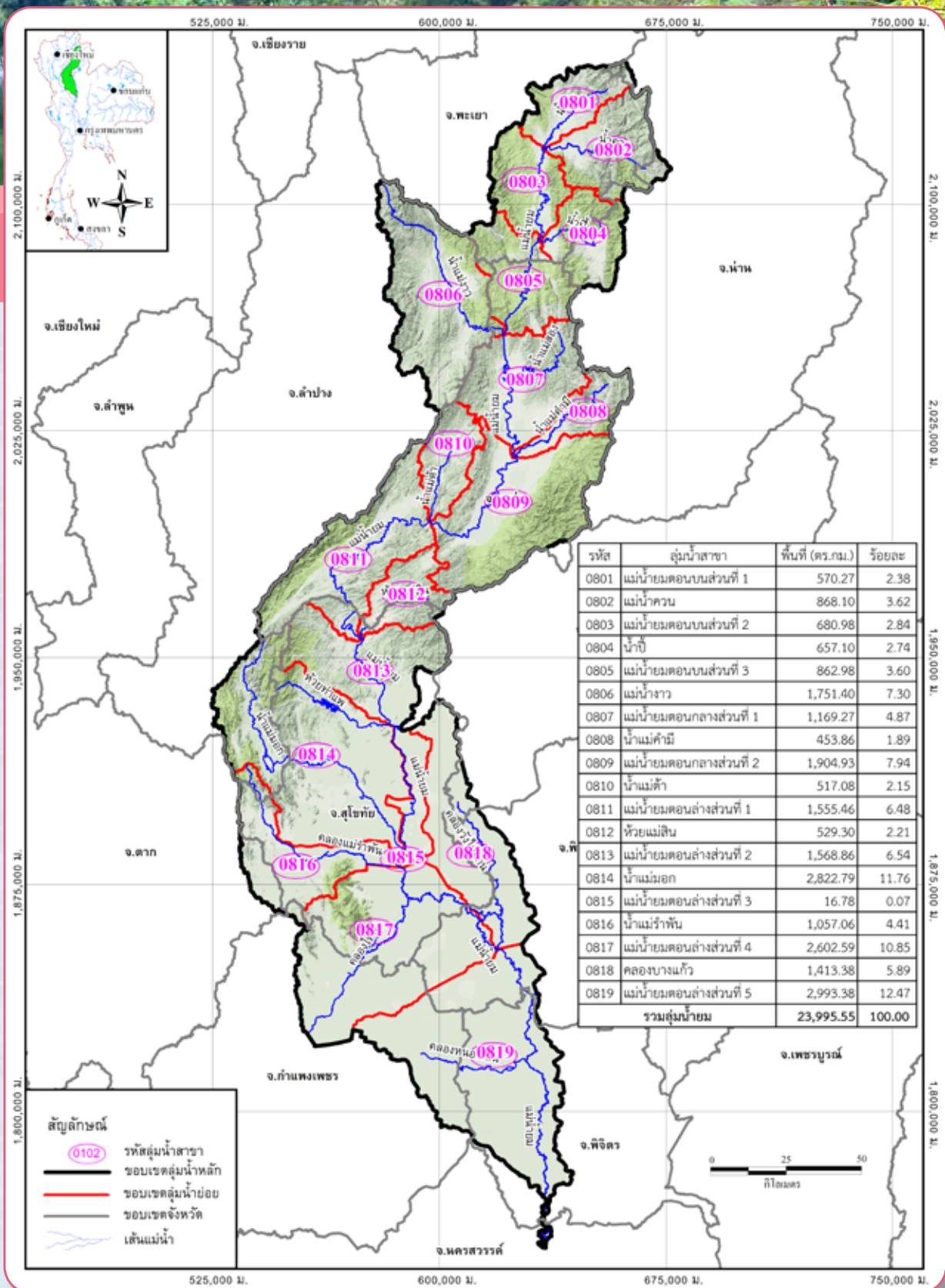

แผนที่แสดงลุ่มน้ำสาขาของกลุ่มน้ำยม



# ลุ่มน้ำ น่าน

## รหัสลุ่มน้ำ 09



### ข้อมูลทั่วไป

- ❖ พื้นที่ลุ่มน้ำ 34,837.70 ตารางกิโลเมตร
- ❖ จำนวนลุ่มน้ำสาขา 23 ลุ่มน้ำสาขา
- ❖ จังหวัดในเขตลุ่มน้ำ 10 จังหวัด



### ข้อมูลกายภาพ

- ❖ ความยาวลำน้ำโดยประมาณ 589 กิโลเมตร
- ❖ ระดับความสูง 30 - 1,200 เมตร รทก.
- ❖ ปริมาณฝนเฉลี่ยรายปี 1,308.00 มิลลิเมตร
- ❖ ปริมาณน้ำท่าเฉลี่ยรายปี 11,980 ล้านลูกบาศก์เมตร
  - ◆ ฤดูฝน 10,443 ล้านลูกบาศก์เมตร,
  - ◆ ฤดูแล้ง 1,537 ล้านลูกบาศก์เมตร



### โครงการพัฒนาแหล่งน้ำ

- ❖ จำนวนโครงการ 920 โครงการ
- ❖ ความจุ 10,819 ล้านลูกบาศก์เมตร
- ❖ พื้นที่รับประโยชน์ 2,220,284 ไร่

### ปริมาณความต้องการใช้น้ำ

5,025.21 ล้านลูกบาศก์เมตร

- ❖ ด้านเกษตรกรรม 4,883.20 ล้านลูกบาศก์เมตร
- ❖ ด้านอุปโภคบริโภค 110.85 ล้านลูกบาศก์เมตร
- ❖ ด้านอุตสาหกรรม 31.17 ล้านลูกบาศก์เมตร

### ข้อมูลด้านเศรษฐกิจและสังคม

- ❖ จำนวนประชากร 2,278,980 คน
- ❖ ครุว์เรือน 852,439 ครุว์เรือน
- ❖ เกษตรกรที่มีที่ทำกินเป็นของตนเอง 256,037 ครุว์เรือน

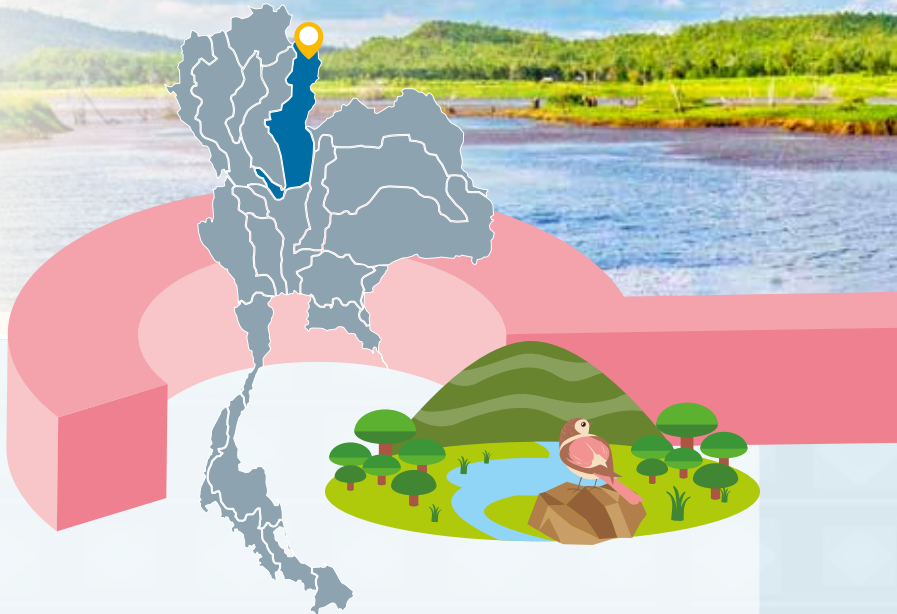

### ข้อมูลด้านสิ่งแวดล้อม

- ❖ ทรัพยากรป่าไม้ 11,765.95 ตารางกิโลเมตร
- ❖ ชั้นคุณภาพลุ่มน้ำ
  - 1A 7,991.36 ตารางกิโลเมตร
  - 1B 258.97 ตารางกิโลเมตร
  - 2 6,806.28 ตารางกิโลเมตร
  - 3 4,354.02 ตารางกิโลเมตร
  - 4 3,616.96 ตารางกิโลเมตร
  - 5 11,789.53 ตารางกิโลเมตร
- ❖ พื้นที่ชุ่มน้ำ 2 แห่ง (8.11 ตารางกิโลเมตร)

### สภาพปัญหา

- ❖ พื้นที่เสี่ยงอุทกภัย 15,816.50 ตารางกิโลเมตร
  - เสี่ยงน้อย 8,027.96 ตารางกิโลเมตร
  - เสี่ยงปานกลาง 5,370.01 ตารางกิโลเมตร
  - เสี่ยงมาก 2,418.53 ตารางกิโลเมตร
- ❖ พื้นที่เสี่ยงภัยแล้ง 33,217.07 ตารางกิโลเมตร
  - เสี่ยงน้อย 26,524.78 ตารางกิโลเมตร
  - เสี่ยงปานกลาง 6,598.90 ตารางกิโลเมตร
  - เสี่ยงมาก 93.39 ตารางกิโลเมตร

### พื้นที่เหมาะสมสำหรับการชลประทานและการเกษตร

- ❖ พื้นที่ที่เหมาะสมสำหรับพัฒนาพื้นที่ชลประทาน 2,995,877 ไร่
- ❖ พื้นที่ที่เหมาะสมสำหรับการเกษตร 1,721,217 ไร่



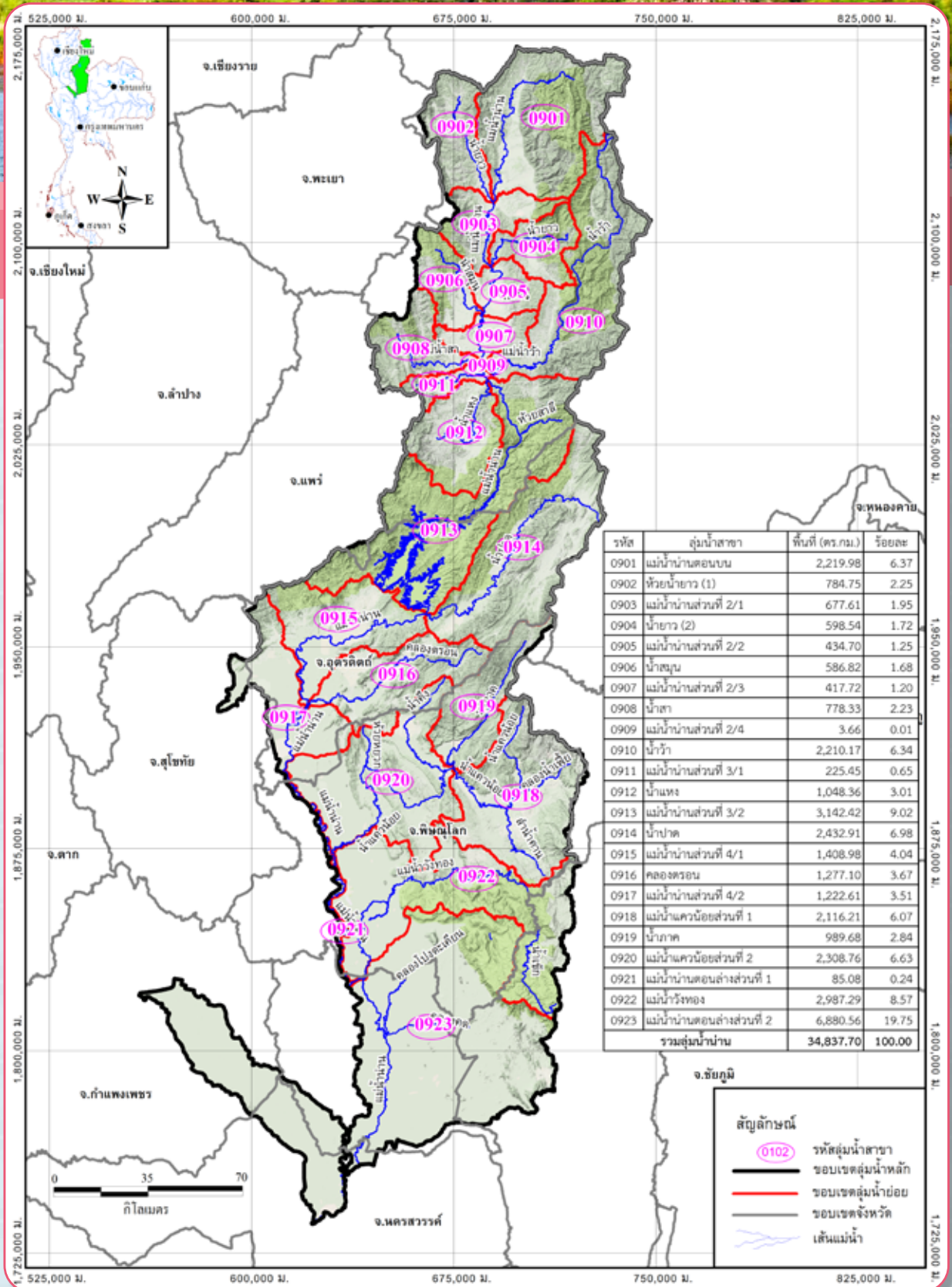

แผนที่แสดงลุ่มน้ำสาขาของกลุ่มน้ำบ้าน

# ลุ่มน้ำ เจ้าพระยา

## รหัสลุ่มน้ำ 10



### ข้อมูลทั่วไป

- ❖ พื้นที่ลุ่มน้ำ 20,441.94 ตารางกิโลเมตร
- ❖ จำนวนลุ่มน้ำสาขา 2 ลุ่มน้ำสาขา
- ❖ จังหวัดในเขตลุ่มน้ำ 19 จังหวัด



### ข้อมูลกายภาพ

- ❖ ความยาวลำน้ำโดยประมาณ 378 กิโลเมตร
- ❖ ระดับความสูง 0 - 24 เมตร รทก.
- ❖ ปริมาณฝนเฉลี่ยรายปี 1,222.90 มิลลิเมตร
- ❖ ปริมาณน้ำท่าเฉลี่ยรายปี 1,780 ล้านลูกบาศก์เมตร
  - ◆ (ฤดูฝน 1,700 ล้านลูกบาศก์เมตร,
  - ◆ ฤดูแล้ง 80 ล้านลูกบาศก์เมตร)



### โครงการพัฒนาแหล่งน้ำ

- ❖ จำนวนโครงการ 41 โครงการ
- ❖ ความจุ 313.27 ล้านลูกบาศก์เมตร
- ❖ พื้นที่รับประโยชน์ 465,701 ไร่

### ปริมาณความต้องการใช้น้ำ

7,929.54 ล้านลูกบาศก์เมตร

- ❖ ด้านเกษตรกรรม 6,240 ล้านลูกบาศก์เมตร
- ❖ ด้านอุปโภคบริโภค 1,437.28 ล้านลูกบาศก์เมตร
- ❖ ด้านอุตสาหกรรม 252.26 ล้านลูกบาศก์เมตร

### ข้อมูลด้านเศรษฐกิจและสังคม

- ❖ จำนวนประชากร 6,129,980 คน
- ❖ คราวเรือน 2,803,636 คราวเรือน
- ❖ เกษตรกรที่มีที่ทำกินเป็นของตนเอง 319,123 คราวเรือน



### ข้อมูลด้านสิ่งแวดล้อม

- ❖ ทรัพยากรป่าไม้ 781.66 ตารางกิโลเมตร
- ❖ ชั้นคุณภาพลุ่มน้ำ
  - 1A 194.31 ตารางกิโลเมตร
  - 1B 51.70 ตารางกิโลเมตร
  - 2 208.91 ตารางกิโลเมตร
  - 3 256.54 ตารางกิโลเมตร
  - 4 416.86 ตารางกิโลเมตร
  - 5 19,311.68 ตารางกิโลเมตร
- ❖ พื้นที่ชุ่มน้ำ 7 แห่ง

### สภาพปัญหา

- ❖ พื้นที่เสี่ยงอุทกภัย 19,671.79 ตารางกิโลเมตร
  - เสี่ยงน้อย 4,775.69 ตารางกิโลเมตร
  - เสี่ยงปานกลาง 13,655.04 ตารางกิโลเมตร
  - เสี่ยงมาก 1,241.06 ตารางกิโลเมตร
- ❖ พื้นที่เสี่ยงภัยแล้ง 19,380.89 ตารางกิโลเมตร
  - เสี่ยงน้อย 10,528.88 ตารางกิโลเมตร
  - เสี่ยงปานกลาง 8,360.96 ตารางกิโลเมตร
  - เสี่ยงมาก 491.05 ตารางกิโลเมตร

### พื้นที่เหมาะสมสำหรับการชลประทานและการเกษตร

- ❖ พื้นที่เหมาะสมสำหรับพัฒนาพื้นที่ชลประทาน 5,505,353 ไร่
- ❖ พื้นที่เหมาะสมสำหรับการเกษตร 2,406,573 ไร่

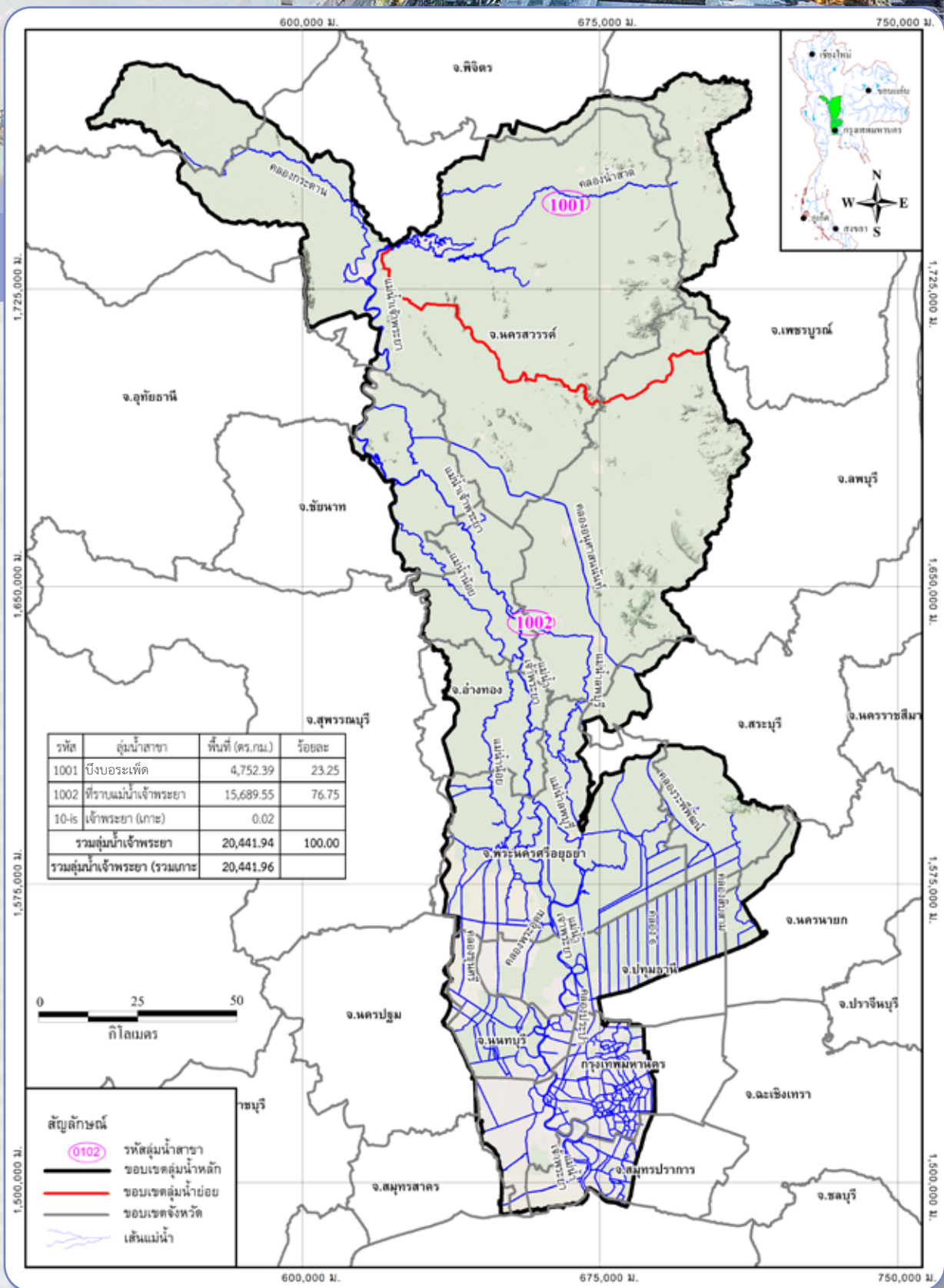

แผนที่แสดงลุ่มน้ำสาขาของลุ่มน้ำเจ้าพระยา

# ลุ่มน้ำ สะแกกรัง

## รหัสลุ่มน้ำ 11



### ข้อมูลทั่วไป

- ❖ พื้นที่ลุ่มน้ำ 4,911.48 ตารางกิโลเมตร
- ❖ จำนวนลุ่มน้ำสาขา 6 ลุ่มน้ำสาขา
- ❖ จังหวัดในเขตลุ่มน้ำ 3 จังหวัด



### ข้อมูลกายภาพ

- ❖ ความยาวลำน้ำโดยประมาณ 229 กิโลเมตร
- ❖ ระดับความสูง 20 - 470 เมตร รทก.
- ❖ ปริมาณฝนเฉลี่ยรายปี 1,748.70 มิลลิเมตร
- ❖ ปริมาณน้ำท่าเฉลี่ยรายปี 1,087 ล้านลูกบาศก์เมตร
  - ◆ (ฤดูฝน 863 ล้านลูกบาศก์เมตร,
  - ◆ ฤดูแล้ง 225 ล้านลูกบาศก์เมตร)



### โครงการพัฒนาแหล่งน้ำ

- ❖ จำนวนโครงการ 153 โครงการ
- ❖ ความจุ 252 ล้านลูกบาศก์เมตร
- ❖ พื้นที่รับประโยชน์ 685,586 ไร่

### ปริมาณความต้องการใช้น้ำ

850.61 ล้านลูกบาศก์เมตร

- ❖ ด้านเกษตรกรรม 831.34 ล้านลูกบาศก์เมตร
- ❖ ด้านอุปโภคบริโภค 16.85 ล้านลูกบาศก์เมตร
- ❖ ด้านอุตสาหกรรม 2.41 ล้านลูกบาศก์เมตร

### ข้อมูลด้านเศรษฐกิจและสังคม

- ❖ จำนวนประชากร 367,811 คน
- ❖ ครุว์เรือน 134,271 ครุว์เรือน
- ❖ เกษตรกรที่มีที่ทำกินเป็นของตนเอง 37,103 ครุว์เรือน



### ข้อมูลด้านสิ่งแวดล้อม

- ❖ ทรัพยากรป่าไม้ 418.44 ตารางกิโลเมตร
- ❖ ชั้นคุณภาพลุ่มน้ำ
  - 1A 697.63 ตารางกิโลเมตร
  - 1B 4.16 ตารางกิโลเมตร
  - 2 316.53 ตารางกิโลเมตร
  - 3 250.27 ตารางกิโลเมตร
  - 4 575.13 ตารางกิโลเมตร
  - 5 3,065.61 ตารางกิโลเมตร
- ❖ พื้นที่ชุ่มน้ำ 1 แห่ง

### สภาพปัญหา

- ❖ พื้นที่เสี่ยงอุทกภัย 3,630.37 ตารางกิโลเมตร
  - เสี่ยงน้อย 1,861.90 ตารางกิโลเมตร
  - เสี่ยงปานกลาง 1,743.94 ตารางกิโลเมตร
  - เสี่ยงมาก 24.53 ตารางกิโลเมตร
- ❖ พื้นที่เสี่ยงภัยแล้ง 4,832.23 ตารางกิโลเมตร
  - เสี่ยงน้อย 1,747.86 ตารางกิโลเมตร
  - เสี่ยงปานกลาง 2,665.17 ตารางกิโลเมตร
  - เสี่ยงมาก 419.20 ตารางกิโลเมตร

### พื้นที่เหมาะสมสำหรับการชลประทานและการเกษตร

- ❖ พื้นที่เหมาะสมสำหรับพัฒนาพื้นที่ชลประทาน 649,481 ไร่
- ❖ พื้นที่เหมาะสมสำหรับทำการเกษตร 173,372 ไร่

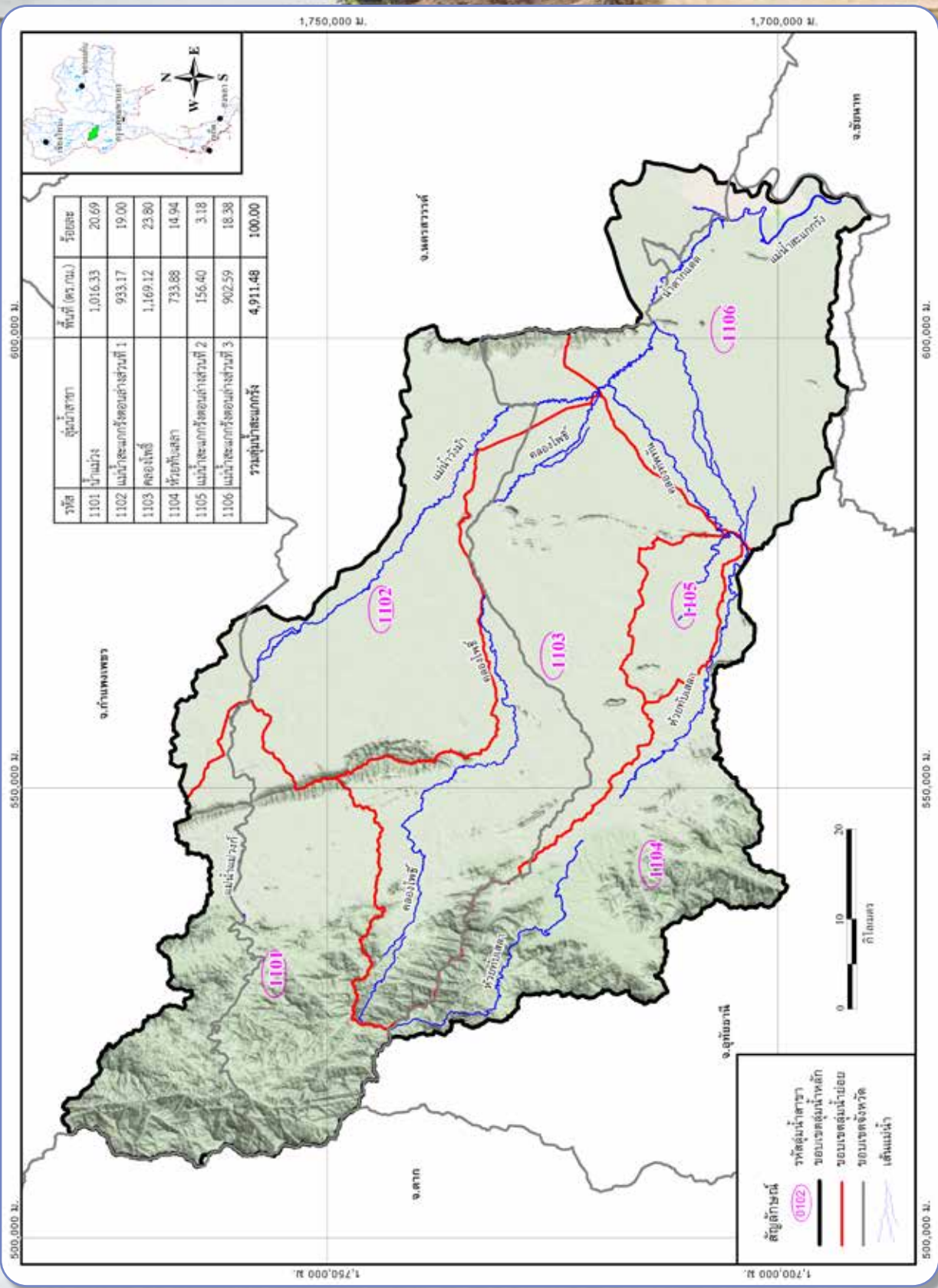

แผนที่แสดงลุ่มน้ำสาขาของลุ่มน้ำสะแกกรัง

# ลุ่มน้ำ ป่าสัก

## รหัสลุ่มน้ำ 12



### ข้อมูลทั่วไป

- ❖ พื้นที่ลุ่มน้ำ 15,603.33 ตารางกิโลเมตร
- ❖ จำนวนลุ่มน้ำสาขา 11 ลุ่มน้ำสาขา
- ❖ จังหวัดในเขตลุ่มน้ำ 7 จังหวัด



### ข้อมูลกายภาพ

- ❖ ความยาวลำน้ำโดยประมาณ 746 กิโลเมตร
- ❖ ระดับความสูง 10 – 1,200 เมตร รทก.
- ❖ ปริมาณฝนเฉลี่ยรายปี 1,150.20 มิลลิเมตร
- ❖ ปริมาณน้ำท่าเฉลี่ยรายปี 2,779 ล้านลูกบาศก์เมตร
  - ◆ (ฤดูฝน 2,414 ล้านลูกบาศก์เมตร,
  - ◆ ฤดูแล้ง 365 ล้านลูกบาศก์เมตร)



### โครงการพัฒนาแหล่งน้ำ

- ❖ จำนวนโครงการ 179 โครงการ
- ❖ ความจุ 1,238 ล้านลูกบาศก์เมตร
- ❖ พื้นที่รับประโยชน์ 966,500 ไร่

### ปริมาณความต้องการใช้น้ำ

4,040.31 ล้านลูกบาศก์เมตร

- ❖ ด้านเกษตรกรรม 3,817.71 ล้านลูกบาศก์เมตร
- ❖ ด้านอุปโภคบริโภค 97.65 ล้านลูกบาศก์เมตร
- ❖ ด้านอุตสาหกรรม 124.95 ล้านลูกบาศก์เมตร

### ข้อมูลด้านเศรษฐกิจและสังคม

- ❖ จำนวนประชากร 1,563,776 คน
- ❖ ครุว์เรือน 598,467 ครุว์เรือน
- ❖ เกษตรกรที่มีที่ทำกินเป็นของตนเอง 158,019 ครุว์เรือน



### ข้อมูลด้านสิ่งแวดล้อม

- ❖ ทรัพยากรป่าไม้ 3,937.78 ตารางกิโลเมตร
- ❖ ชั้นคุณภาพลุ่มน้ำ
  - 1A 1,738.75 ตารางกิโลเมตร
  - 1B 1,145.12 ตารางกิโลเมตร
  - 2 1,246.39 ตารางกิโลเมตร
  - 3 1,730.08 ตารางกิโลเมตร
  - 4 2,045.53 ตารางกิโลเมตร
  - 5 7,682.78 ตารางกิโลเมตร
- ❖ พื้นที่ชุ่มน้ำ 2 แห่ง (182.59 ตารางกิโลเมตร)

### สภาพปัญหา

- ❖ พื้นที่เสี่ยงอุทกภัย 10,856.48 ตารางกิโลเมตร
  - เสี่ยงน้อย 6,403.75 ตารางกิโลเมตร
  - เสี่ยงปานกลาง 3,939.49 ตารางกิโลเมตร
  - เสี่ยงมาก 513.24 ตารางกิโลเมตร
- ❖ พื้นที่เสี่ยงภัยแล้ง 15,275.15 ตารางกิโลเมตร
  - เสี่ยงน้อย 8,662.84 ตารางกิโลเมตร
  - เสี่ยงปานกลาง 6,550.81 ตารางกิโลเมตร
  - เสี่ยงมาก 61.50 ตารางกิโลเมตร

### พื้นที่เหมาะสมสำหรับการชลประทานและการเกษตร

- ❖ พื้นที่เหมาะสมสำหรับพัฒนาพื้นที่ชลประทาน 1,471,653 ไร่
- ❖ พื้นที่เหมาะสมสำหรับการเกษตร 1,835,704 ไร่

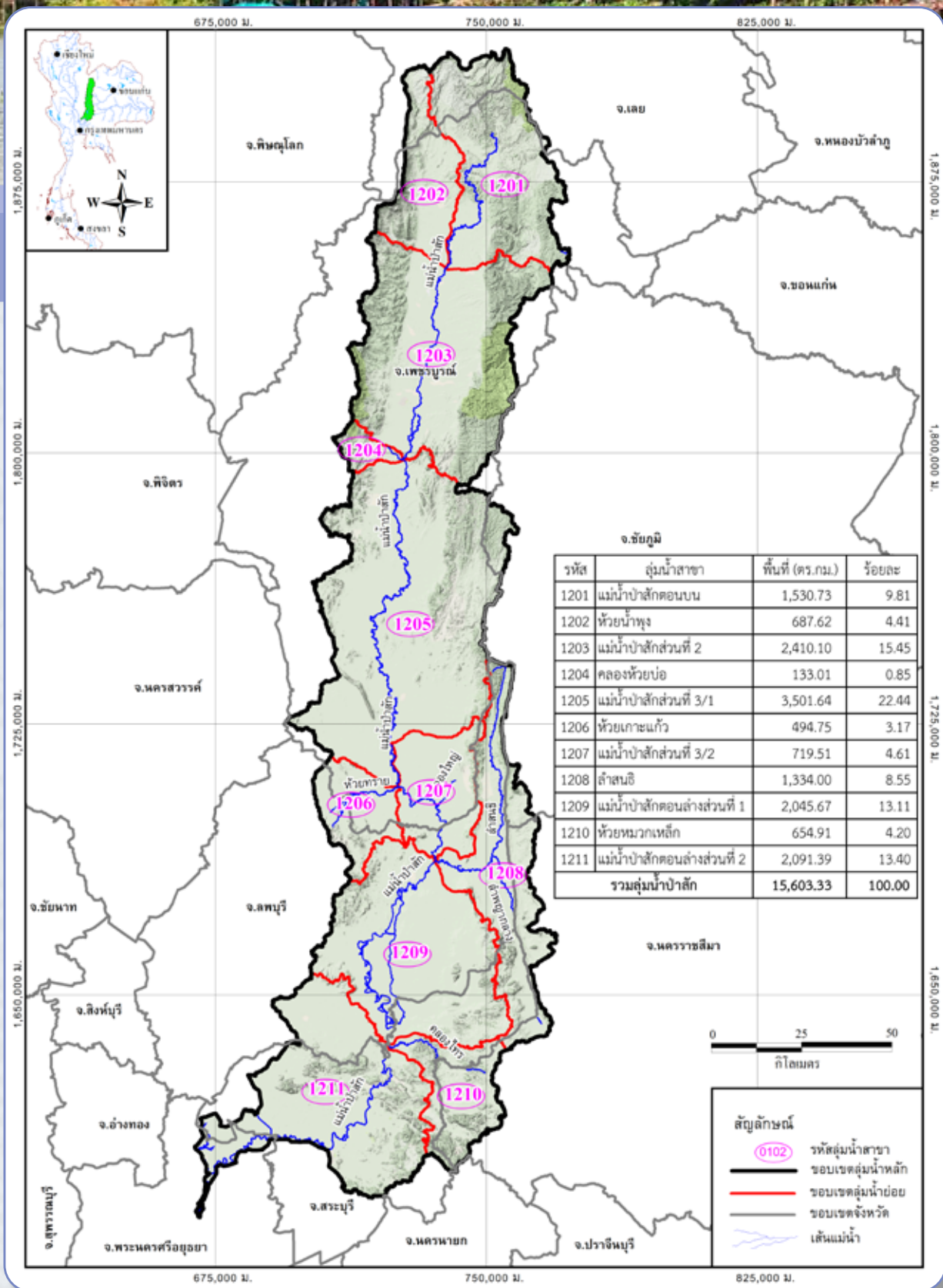

แผนที่แสดงลุ่มน้ำสาขาของลุ่มน้ำป่าสัก



# ลุ่มน้ำท่าจีน

## รหัสลุ่มน้ำ 13



### ข้อมูลทั่วไป

- ❖ พื้นที่ลุ่มน้ำ 13,446.49 ตารางกิโลเมตร
- ❖ จำนวนลุ่มน้ำสาขา 2 ลุ่มน้ำสาขา
- ❖ จังหวัดในเขตลุ่มน้ำ 13 จังหวัด



### ข้อมูลกายภาพ

- ❖ ความยาวลำน้ำโดยประมาณ 323 กิโลเมตร
- ❖ ระดับความสูง 0 - 25 เมตร รทก.
- ❖ ปริมาณฝนเฉลี่ยรายปี 1,120.30 มิลลิเมตร
- ❖ ปริมาณน้ำท่าเฉลี่ยรายปี 1,356 ล้านลูกบาศก์เมตร
  - ◆ (ฤดูฝน 1,237 ล้านลูกบาศก์เมตร,
  - ◆ ฤดูแล้ง 119 ล้านลูกบาศก์เมตร)



### โครงการพัฒนาแหล่งน้ำ

- ❖ จำนวนโครงการ 268 โครงการ
- ❖ ความจุ 338 ล้านลูกบาศก์เมตร
- ❖ พื้นที่รับประโยชน์ 4,983,351 ไร่

### ปริมาณความต้องการใช้น้ำ

5,536.27 ล้านลูกบาศก์เมตร

- ❖ ด้านเกษตรกรรม 5,215.91 ล้านลูกบาศก์เมตร
- ❖ ด้านอุปโภคบริโภค 180.31 ล้านลูกบาศก์เมตร
- ❖ ด้านอุตสาหกรรม 140.05 ล้านลูกบาศก์เมตร

### ข้อมูลด้านเศรษฐกิจและสังคม

- ❖ จำนวนประชากร 2,658,586 คน
- ❖ ครุว์เรือน 1,078,333 ครุว์เรือน
- ❖ เกษตรกรที่มีที่ทำกินเป็นของตนเอง 229,698 ครุว์เรือน



### ข้อมูลด้านสิ่งแวดล้อม

- ❖ ทรัพยากรป่าไม้ 1,242.29 ตารางกิโลเมตร
- ❖ ชั้นคุณภาพลุ่มน้ำ
  - 1A 475.76 ตารางกิโลเมตร
  - 1B 2.00 ตารางกิโลเมตร
  - 2 316.70 ตารางกิโลเมตร
  - 3 321.90 ตารางกิโลเมตร
  - 4 1,039.11 ตารางกิโลเมตร
  - 5 11,286.62 ตารางกิโลเมตร
- ❖ พื้นที่ชุ่มน้ำ 2 แห่ง

### สภาพปัญหา

- ❖ พื้นที่เสี่ยงอุทกภัย 12,367.00 ตารางกิโลเมตร
  - เสี่ยงน้อย 3,862.03 ตารางกิโลเมตร
  - เสี่ยงปานกลาง 7,889.74 ตารางกิโลเมตร
  - เสี่ยงมาก 615.22 ตารางกิโลเมตร
- ❖ พื้นที่เสี่ยงภัยแล้ง 12,583.96 ตารางกิโลเมตร
  - เสี่ยงน้อย 6,404.96 ตารางกิโลเมตร
  - เสี่ยงปานกลาง 4,827.74 ตารางกิโลเมตร
  - เสี่ยงมาก 1,351.26 ตารางกิโลเมตร

### พื้นที่เหมาะสมสำหรับการชลประทานและการเกษตร

- ❖ พื้นที่เหมาะสมสำหรับพัฒนาพื้นที่ชลประทาน 3,366,576 ไร่
- ❖ พื้นที่เหมาะสมสำหรับทำการเกษตร 1,689,965 ไร่



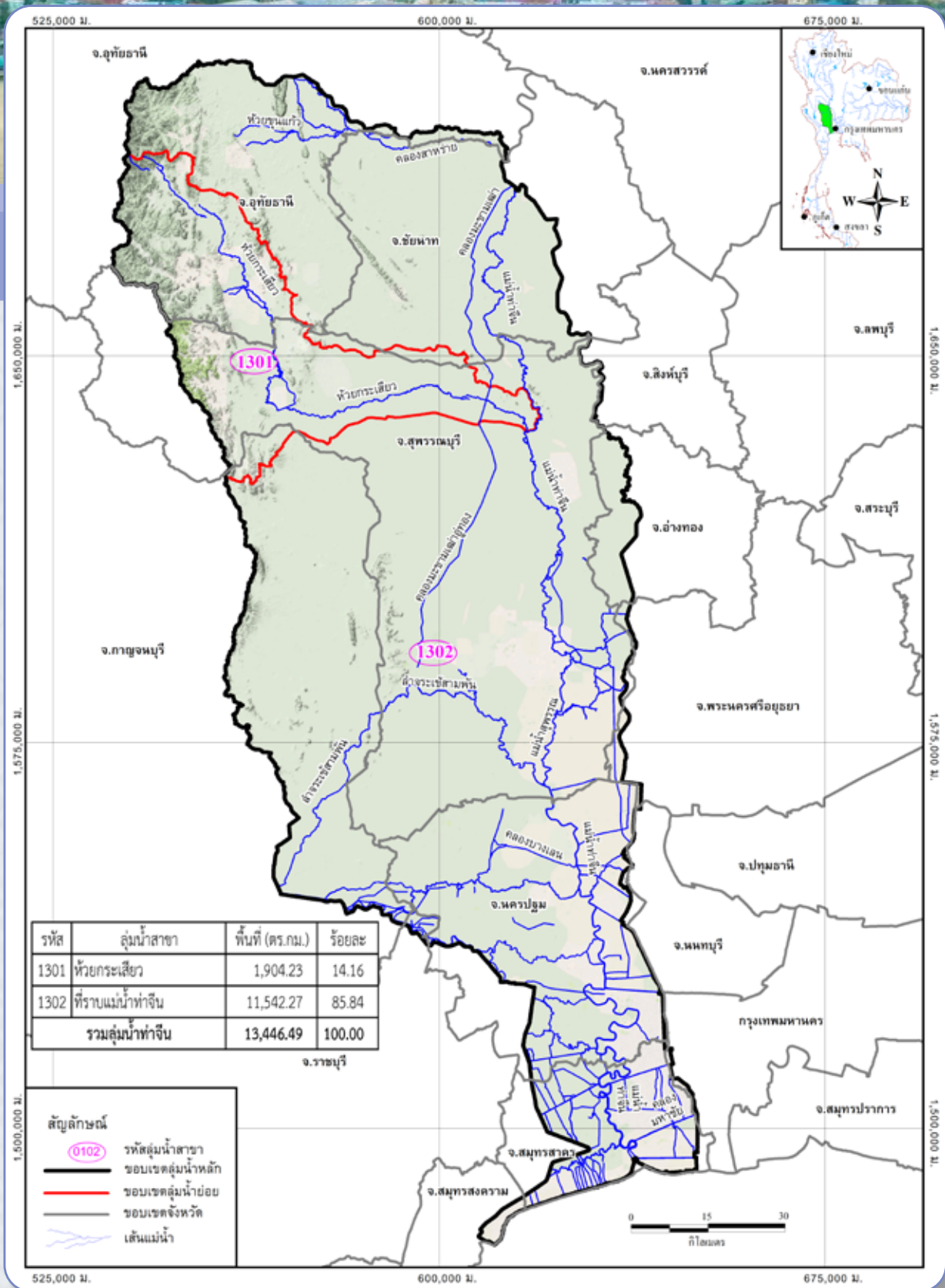

แผนที่แสดงลุ่มน้ำสาขาของลุ่มน้ำท่าจีน

# ลุ่มน้ำ แม่กลอง

รหัสลุ่มน้ำ 14



## ข้อมูลทั่วไป

- ❖ พื้นที่ลุ่มน้ำ 30,228.12 ตารางกิโลเมตร
- ❖ จำนวนลุ่มน้ำสาขา 17 ลุ่มน้ำสาขา
- ❖ จังหวัดในเขตลุ่มน้ำ 8 จังหวัด



## ข้อมูลกายภาพ

- ❖ ความยาวลำน้ำโดยประมาณ 560 กิโลเมตร
- ❖ ระดับความสูง 0 - 1,400 เมตร รทก.
- ❖ ปริมาณฝนเฉลี่ยรายปี 1,414.40 มิลลิเมตร
- ❖ ปริมาณน้ำท่าเฉลี่ยรายปี 14,246 ล้านลูกบาศก์เมตร
  - ◆ (ฤดูฝน 11,955 ล้านลูกบาศก์เมตร,
  - ◆ ฤดูแล้ง 2,290 ล้านลูกบาศก์เมตร)



## โครงการพัฒนาแหล่งน้ำ

- ❖ จำนวนโครงการ 108 โครงการ
- ❖ ความจุ 26,831 ล้านลูกบาศก์เมตร
- ❖ พื้นที่รับประโยชน์ 1,387,000 ไร่

## ปริมาณความต้องการใช้น้ำ

3,601.06 ล้านลูกบาศก์เมตร

- ❖ ด้านเกษตรกรรม 3,360 ล้านลูกบาศก์เมตร
- ❖ ด้านอุปโภคบริโภค 110.14 ล้านลูกบาศก์เมตร
- ❖ ด้านอุตสาหกรรม 130.47 ล้านลูกบาศก์เมตร

## ข้อมูลด้านเศรษฐกิจและสังคม

- ❖ จำนวนประชากร 1,955,489 คน
- ❖ ครุว์เรือน 726,344 ครุว์เรือน
- ❖ เกษตรกรที่มีที่ทำกินเป็นของตนเอง 171,219 ครุว์เรือน



## ข้อมูลด้านสิ่งแวดล้อม

- ❖ ทรัพยากรป่าไม้ 4,361.55 ตารางกิโลเมตร
- ❖ ชั้นคุณภาพลุ่มน้ำ
  - 1A 12,028.92 ตารางกิโลเมตร
  - 1B 74.97 ตารางกิโลเมตร
  - 2 4,009.38 ตารางกิโลเมตร
  - 3 3,850.36 ตารางกิโลเมตร
  - 4 4,510.53 ตารางกิโลเมตร
  - 5 4,931.35 ตารางกิโลเมตร
- ❖ พื้นที่ชุ่มน้ำ 10 แห่ง (10,303.43 ตารางกิโลเมตร)

## สภาพปัญหา

- ❖ พื้นที่เสี่ยงอุทกภัย 11,288.45 ตารางกิโลเมตร
  - เสี่ยงน้อย 7,558.61 ตารางกิโลเมตร
  - เสี่ยงปานกลาง 3,729.84 ตารางกิโลเมตร
  - เสี่ยงมาก -
- ❖ พื้นที่เสี่ยงภัยแล้ง 28,004.05 ตารางกิโลเมตร
  - เสี่ยงน้อย 21,002.52 ตารางกิโลเมตร
  - เสี่ยงปานกลาง 5,567.20 ตารางกิโลเมตร
  - เสี่ยงมาก 1,434.33 ตารางกิโลเมตร

## พื้นที่เหมาะสมสำหรับการชลประทานและการเกษตร

- ❖ พื้นที่เหมาะสมสำหรับพัฒนาพื้นที่ชลประทาน 1,236,535 ไร่
- ❖ พื้นที่เหมาะสมสำหรับการเกษตร 1,672,941 ไร่

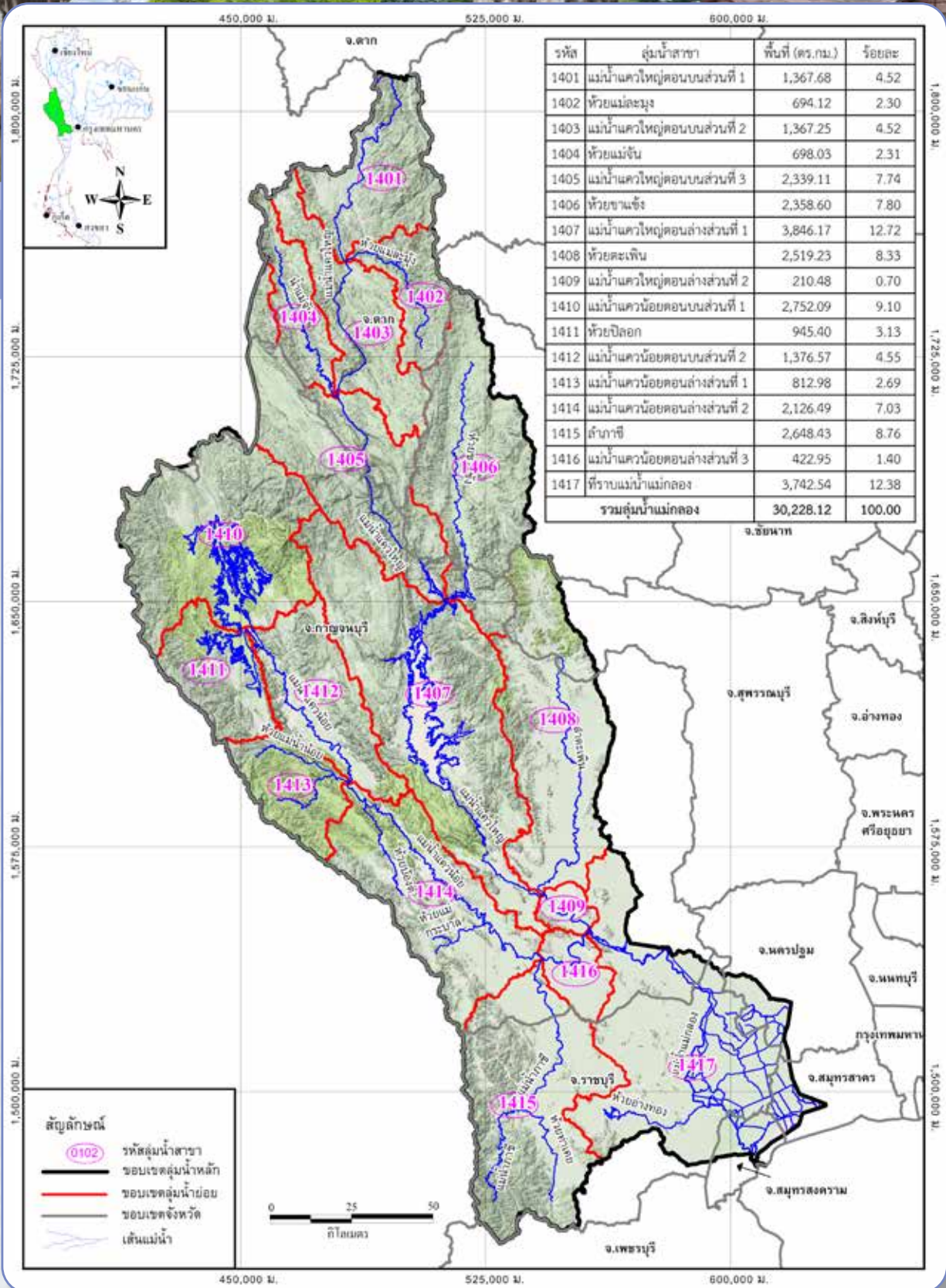

แผนที่แสดงลุ่มน้ำสาขาของลุ่มน้ำแม่กลอง

# ลุ่มน้ำ บางปะกง

## รหัสลุ่มน้ำ 15



### ข้อมูลทั่วไป

- ❖ พื้นที่ลุ่มน้ำ 20,303 ตารางกิโลเมตร
- ❖ จำนวนลุ่มน้ำสาขา 10 ลุ่มน้ำสาขา
- ❖ จังหวัดในเขตลุ่มน้ำ 11 จังหวัด



### ข้อมูลกายภาพ

- ❖ ความยาวลำน้ำโดยประมาณ 400 กิโลเมตร
- ❖ ระดับความสูง 0 - 150 เมตร รทก.
- ❖ ปริมาณฝนเฉลี่ยรายปี 1,512.10 มิลลิเมตร
- ❖ ปริมาณน้ำท่าเฉลี่ยรายปี 8,636 ล้านลูกบาศก์เมตร
  - ◆ (ฤดูฝน 7,935 ล้านลูกบาศก์เมตร,
  - ◆ ฤดูแล้ง 701 ล้านลูกบาศก์เมตร)



### โครงการพัฒนาแหล่งน้ำ

- ❖ จำนวนโครงการ 408 โครงการ
- ❖ ความจุ 1,195 ล้านลูกบาศก์เมตร
- ❖ พื้นที่รับประโยชน์ 2,190,496 ไร่

### ปริมาณความต้องการใช้น้ำ

4,853.22 ล้านลูกบาศก์เมตร

- ❖ ด้านเกษตรกรรม 4,383.23 ล้านลูกบาศก์เมตร
- ❖ ด้านอุปโภคบริโภค 309.97 ล้านลูกบาศก์เมตร
- ❖ ด้านอุตสาหกรรม 160.02 ล้านลูกบาศก์เมตร

### ข้อมูลด้านเศรษฐกิจและสังคม

- ❖ จำนวนประชากร 2,934,072 คน
- ❖ ครุว์เรือน 1,332,820 ครุว์เรือน
- ❖ เกษตรกรที่มีที่ทำกินเป็นของตนเอง 253,325 ครุว์เรือน



### ข้อมูลด้านสิ่งแวดล้อม

- ❖ ทรัพยากรป่าไม้ 1,962.38 ตารางกิโลเมตร
- ❖ ชั้นคุณภาพลุ่มน้ำ
  - 1A 1,475.30 ตารางกิโลเมตร
  - 1B 64.86 ตารางกิโลเมตร
  - 2 654.06 ตารางกิโลเมตร
  - 3 1,177.13 ตารางกิโลเมตร
  - 4 3,143.15 ตารางกิโลเมตร
  - 5 13,787.26 ตารางกิโลเมตร
- ❖ พื้นที่ชุ่มน้ำ 5 แห่ง (4,109.80 ตารางกิโลเมตร)

### สภาพปัญหา

- ❖ พื้นที่เสี่ยงอุทกภัย 17,241.49 ตารางกิโลเมตร
  - เสี่ยงน้อย 8,518.75 ตารางกิโลเมตร
  - เสี่ยงปานกลาง 7,845.91 ตารางกิโลเมตร
  - เสี่ยงมาก 876.83 ตารางกิโลเมตร
- ❖ พื้นที่เสี่ยงภัยแล้ง 17,354.26 ตารางกิโลเมตร
  - เสี่ยงน้อย 12,671.08 ตารางกิโลเมตร
  - เสี่ยงปานกลาง 4,683.18 ตารางกิโลเมตร
  - เสี่ยงมาก -

### พื้นที่เหมาะสมสำหรับการชลประทานและการเกษตร

- ❖ พื้นที่เหมาะสมสำหรับพัฒนาพื้นที่ชลประทาน 2,909,145 ไร่
- ❖ พื้นที่เหมาะสมสำหรับการเกษตร 1,284,072 ไร่

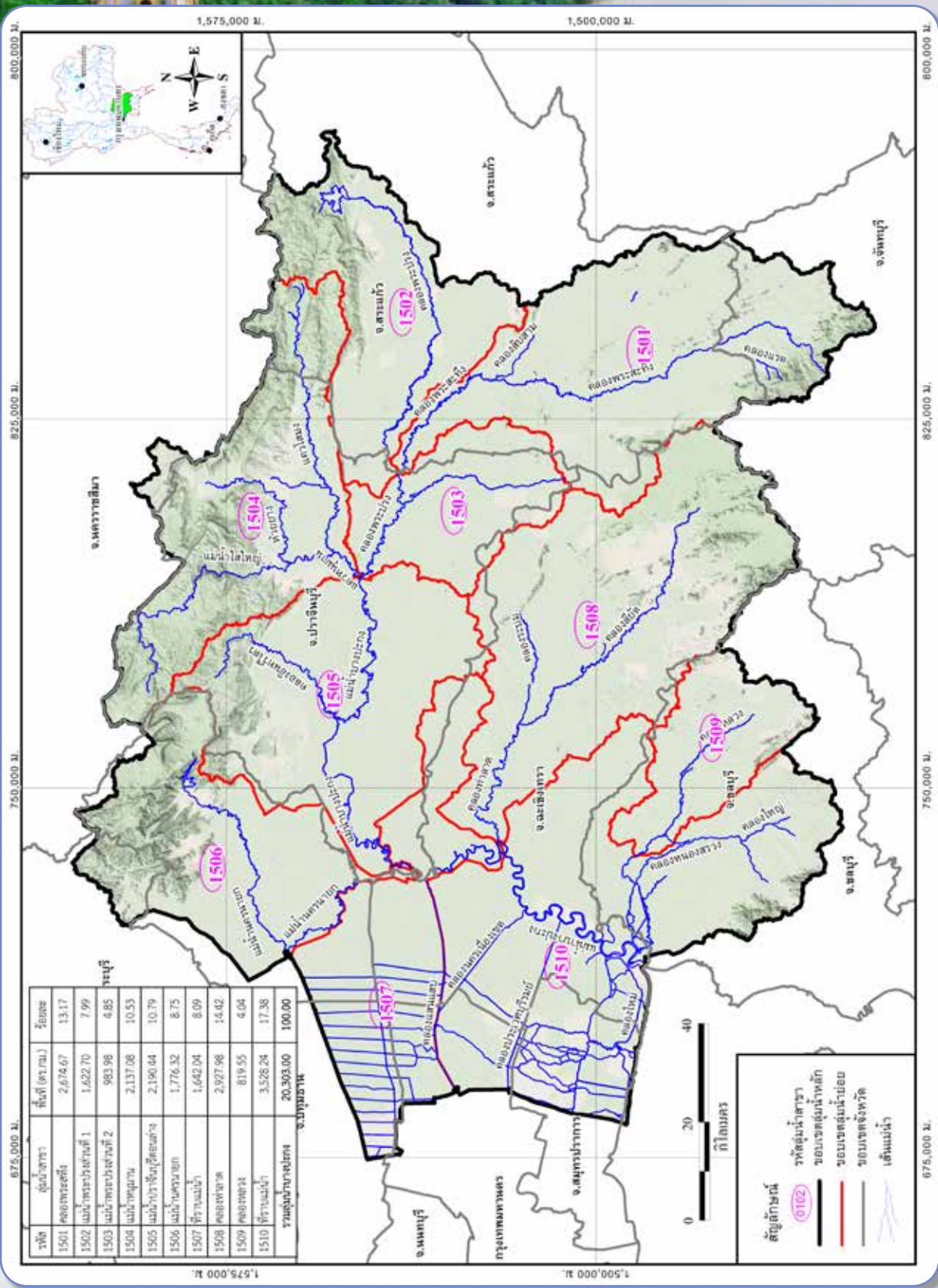

แผนที่แสดงลุ่มน้ำสาขาของลุ่มน้ำบางปะกง

# ลุ่มน้ำ โตนเลสาบ

## รหัสลุ่มน้ำ 16



### ข้อมูลทั่วไป

- ❖ พื้นที่ลุ่มน้ำ 4,148.12 ตารางกิโลเมตร
- ❖ จำนวนลุ่มน้ำสาขา 3 ลุ่มน้ำสาขา
- ❖ จังหวัดในเขตลุ่มน้ำ 3 จังหวัด



### ข้อมูลกายภาพ

- ❖ ความยาวลำน้ำโดยประมาณ 55 กิโลเมตร
- ❖ ระดับความสูง 80 - 210 เมตร รทก.
- ❖ ปริมาณฝนเฉลี่ยรายปี 1,748.70 มิลลิเมตร
- ❖ ปริมาณน้ำท่าเฉลี่ยรายปี 2,402 ล้านลูกบาศก์เมตร
  - ◆ (ฤดูฝน 2,011 ล้านลูกบาศก์เมตร,
  - ◆ ฤดูแล้ง 391 ล้านลูกบาศก์เมตร)



### โครงการพัฒนาแหล่งน้ำ

- ❖ จำนวนโครงการ 92 โครงการ
- ❖ ความจุ 160 ล้านลูกบาศก์เมตร
- ❖ พื้นที่รับประโยชน์ 161,651 ไร่

### ปริมาณความต้องการใช้น้ำ

846 ล้านลูกบาศก์เมตร

- ❖ ด้านเกษตรกรรม 827.63 ล้านลูกบาศก์เมตร
- ❖ ด้านอุปโภคบริโภค 15.07 ล้านลูกบาศก์เมตร
- ❖ ด้านอุตสาหกรรม 3.3 ล้านลูกบาศก์เมตร

### ข้อมูลด้านเศรษฐกิจและสังคม

- ❖ จำนวนประชากร 308,500 คน
- ❖ ครุว์เรือน 119,206 ครุว์เรือน
- ❖ เกษตรกรที่มีที่ทำกินเป็นของตนเอง 30,936 ครุว์เรือน



### ข้อมูลด้านสิ่งแวดล้อม

- ❖ ทรัพยากรป่าไม้ 1,123.11 ตารางกิโลเมตร
- ❖ ชั้นคุณภาพลุ่มน้ำ
  - 1A 161.39 ตารางกิโลเมตร
  - 1B 5.86 ตารางกิโลเมตร
  - 2 252.00 ตารางกิโลเมตร
  - 3 374.60 ตารางกิโลเมตร
  - 4 924.47 ตารางกิโลเมตร
  - 5 2,411.77 ตารางกิโลเมตร
- ❖ พื้นที่ชุ่มน้ำ - แห่ง

### สภาพปัญหา

- ❖ พื้นที่เสี่ยงอุทกภัย 3,496.16 ตารางกิโลเมตร
  - เสี่ยงน้อย 2,004.10 ตารางกิโลเมตร
  - เสี่ยงปานกลาง 1,492.06 ตารางกิโลเมตร
  - เสี่ยงมาก -
- ❖ พื้นที่เสี่ยงภัยแล้ง 4,113.77 ตารางกิโลเมตร
  - เสี่ยงน้อย 2,857.84 ตารางกิโลเมตร
  - เสี่ยงปานกลาง 874.62 ตารางกิโลเมตร
  - เสี่ยงมาก 381.31 ตารางกิโลเมตร

### พื้นที่เหมาะสมสำหรับการชลประทานและการเกษตร

- ❖ พื้นที่เหมาะสมสำหรับพัฒนาพื้นที่ชลประทาน 234,210 ไร่
- ❖ พื้นที่เหมาะสมสำหรับทำการเกษตร 417,750 ไร่

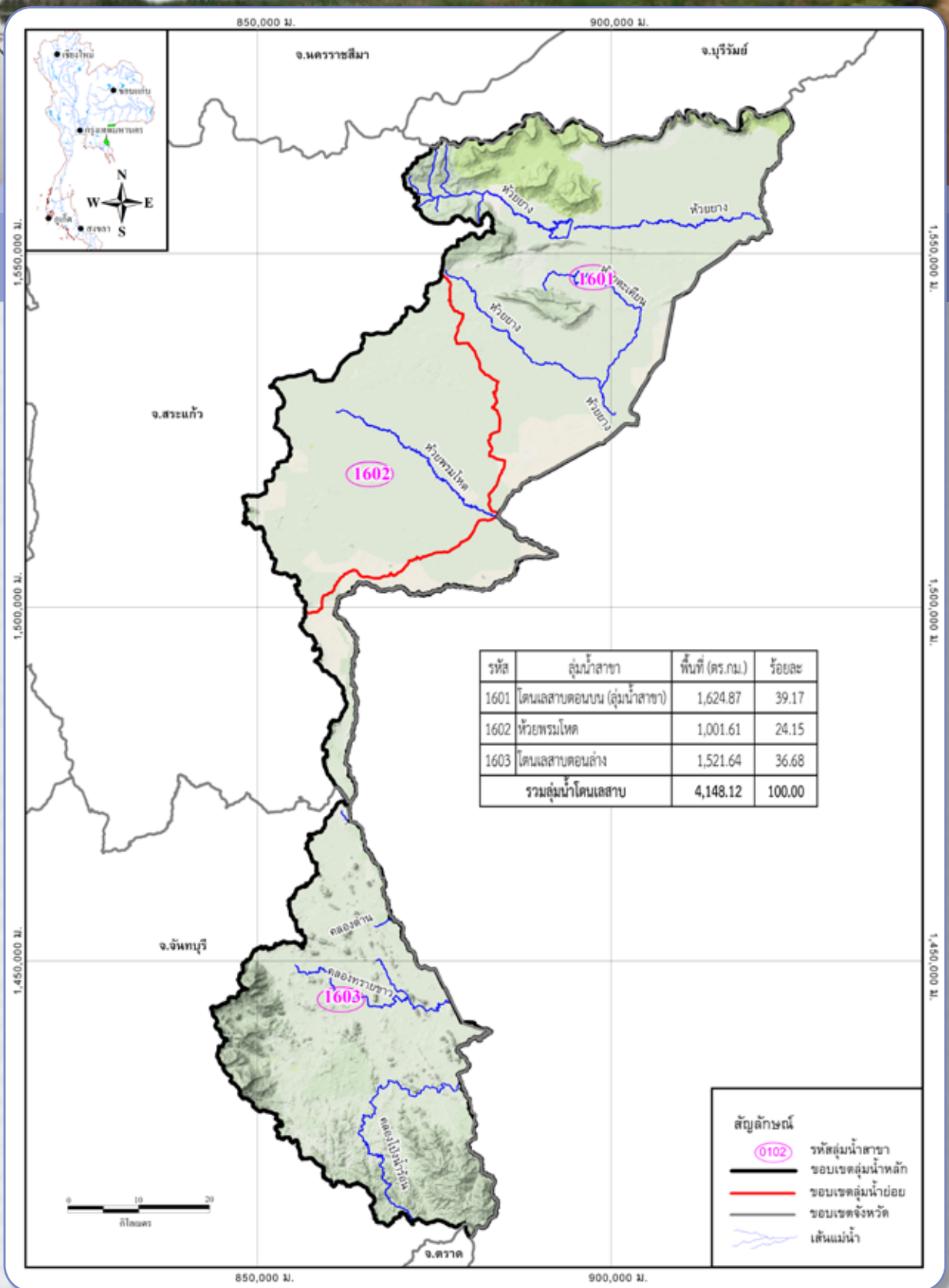

แผนที่แสดงลุ่มน้ำสาขาของลุ่มน้ำโตนเลสาบ

# ลุ่มน้ำ ชายฝั่งทะเล ตะวันออก

## รหัสลุ่มน้ำ 17



### ข้อมูลทั่วไป

- ❖ พื้นที่ลุ่มน้ำ 13,122.66 ตารางกิโลเมตร
- ❖ จำนวนลุ่มน้ำสาขา 10 ลุ่มน้ำสาขา
- ❖ จังหวัดในเขตลุ่มน้ำ 5 จังหวัด



### ข้อมูลกายภาพ

- ❖ ความยาวลำน้ำโดยประมาณ 65 กิโลเมตร
- ❖ ระดับความสูง 0 - 65 เมตร รทก.
- ❖ ปริมาณฝนเฉลี่ยรายปี 2,248.50 มิลลิเมตร
- ❖ ปริมาณน้ำท่าเฉลี่ยรายปี 11,852 ล้านลูกบาศก์เมตร
  - ◆ (ฤดูฝน 10,419 ล้านลูกบาศก์เมตร,
  - ◆ ฤดูแล้ง 1,433 ล้านลูกบาศก์เมตร)



### โครงการพัฒนาแหล่งน้ำ

- ❖ จำนวนโครงการ 11 โครงการ
- ❖ ความจุ 361.88 ล้านลูกบาศก์เมตร
- ❖ พื้นที่รับประโยชน์ 231,926 ไร่

### ปริมาณความต้องการใช้น้ำ

4,045.41 ล้านลูกบาศก์เมตร

- ❖ ด้านเกษตรกรรม 3,561.35 ล้านลูกบาศก์เมตร
- ❖ ด้านอุปโภคบริโภค 267.88 ล้านลูกบาศก์เมตร
- ❖ ด้านอุตสาหกรรม 216.19 ล้านลูกบาศก์เมตร

### ข้อมูลด้านเศรษฐกิจและสังคม

- ❖ จำนวนประชากร 2,407,813 คน
- ❖ ครุว์เรือน 1,502,598 ครุว์เรือน
- ❖ เกษตรกรที่มีที่ทำกินเป็นของตนเอง 173,744 ครุว์เรือน



### ข้อมูลด้านสิ่งแวดล้อม

- ❖ ทรัพยากรป่าไม้ 2,375.11 ตารางกิโลเมตร
- ❖ ชั้นคุณภาพลุ่มน้ำ
  - 1A 620.35 ตารางกิโลเมตร
  - 1B 20.30 ตารางกิโลเมตร
  - 2 787.65 ตารางกิโลเมตร
  - 3 1,204.74 ตารางกิโลเมตร
  - 4 5,300.13 ตารางกิโลเมตร
  - 5 5,087.54 ตารางกิโลเมตร
- ❖ พื้นที่ชุ่มน้ำ 7 แห่ง (1,388.17 ตารางกิโลเมตร)

### สภาพปัญหา

- ❖ พื้นที่เสี่ยงอุทกภัย 10,865.54 ตารางกิโลเมตร
  - เสี่ยงน้อย 7,630.74 ตารางกิโลเมตร
  - เสี่ยงปานกลาง 3,203.79 ตารางกิโลเมตร
  - เสี่ยงมาก 31.00 ตารางกิโลเมตร
- ❖ พื้นที่เสี่ยงภัยแล้ง 11,769.85 ตารางกิโลเมตร
  - เสี่ยงน้อย 10,052.81 ตารางกิโลเมตร
  - เสี่ยงปานกลาง 1,717.04 ตารางกิโลเมตร
  - เสี่ยงมาก -

### พื้นที่เหมาะสมสำหรับการชลประทานและการเกษตร

- ❖ พื้นที่เหมาะสมสำหรับพัฒนาพื้นที่ชลประทาน 363,107 ไร่
- ❖ พื้นที่เหมาะสมสำหรับการเกษตร 2,032,604 ไร่



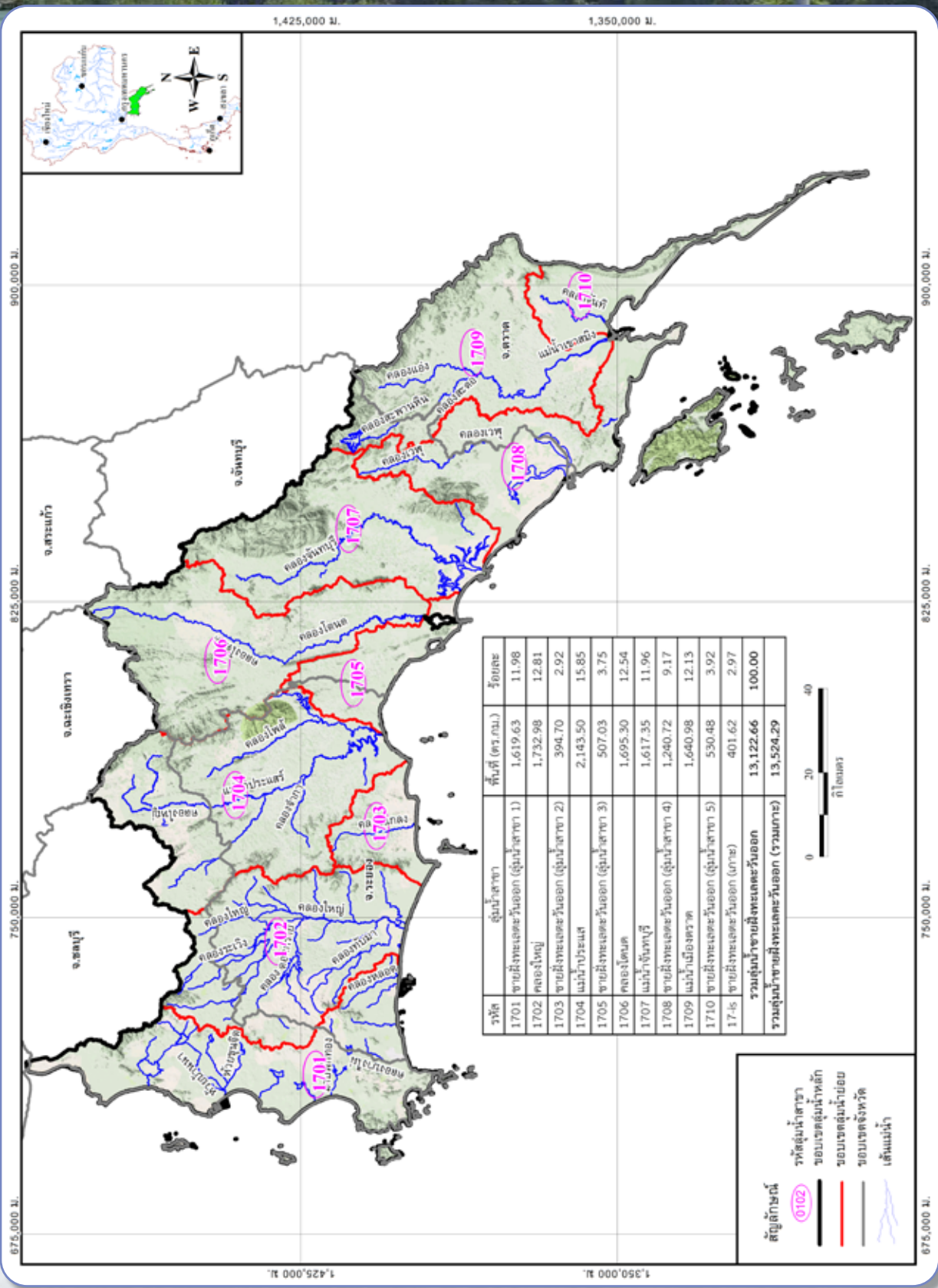

แผนที่แสดงลุ่มน้ำสาขาของลุ่มน้ำชายฝั่งทะเลตะวันตก

# ลุ่มน้ำ เพชรบุรี - ประจวบคีรีขันธ์

รหัสลุ่มน้ำ 18



## ข้อมูลทั่วไป

- ❖ พื้นที่ลุ่มน้ำ 13,370.96 ตารางกิโลเมตร
- ❖ จำนวนลุ่มน้ำสาขา 9 ลุ่มน้ำสาขา
- ❖ จังหวัดในเขตลุ่มน้ำ 5 จังหวัด



## ข้อมูลกายภาพ

- ❖ ความยาวลำน้ำโดยประมาณ 240 กิโลเมตร
- ❖ ระดับความสูง 0 - 800 เมตร รทก.
- ❖ ปริมาณฝนเฉลี่ยรายปี 1,182.40 มิลลิเมตร
- ❖ ปริมาณน้ำท่าเฉลี่ยรายปี 3,424 ล้านลูกบาศก์เมตร
  - ◆ (ฤดูฝน 3,041 ล้านลูกบาศก์เมตร,
  - ◆ ฤดูแล้ง 383 ล้านลูกบาศก์เมตร)



## โครงการพัฒนาแหล่งน้ำ

- ❖ จำนวนโครงการ 297 โครงการ
- ❖ ความจุ 1,394 ล้านลูกบาศก์เมตร
- ❖ พื้นที่รับประโยชน์ 1,117,973 ไร่

## ปริมาณความต้องการใช้น้ำ

2,771.35 ล้านลูกบาศก์เมตร

- ❖ ด้านเกษตรกรรม 2,664.42 ล้านลูกบาศก์เมตร
- ❖ ด้านอุปโภคบริโภค 76.36 ล้านลูกบาศก์เมตร
- ❖ ด้านอุตสาหกรรม 30.57 ล้านลูกบาศก์เมตร

## ข้อมูลด้านเศรษฐกิจและสังคม

- ❖ จำนวนประชากร 1,127,999 คน
- ❖ คราวเรือน 506,650 คราวเรือน
- ❖ เกษตรกรที่มีที่ทำกินเป็นของตนเอง 66,049 คราวเรือน



## ข้อมูลด้านสิ่งแวดล้อม

- ❖ ทรัพยากรป่าไม้ 2,308.36 ตารางกิโลเมตร
- ❖ ชั้นคุณภาพลุ่มน้ำ
  - 1A 3,685.51 ตารางกิโลเมตร
  - 1B 63.41 ตารางกิโลเมตร
  - 2 1,290.78 ตารางกิโลเมตร
  - 3 1,195.53 ตารางกิโลเมตร
  - 4 2,583.63 ตารางกิโลเมตร
  - 5 4,465.71 ตารางกิโลเมตร
- ❖ พื้นที่ชุ่มน้ำ 6 แห่ง (3,215.99 ตารางกิโลเมตร)

## สภาพปัญหา

- ❖ พื้นที่เสี่ยงอุทกภัย 7,309.50 ตารางกิโลเมตร
  - เสี่ยงน้อย 4,715.96 ตารางกิโลเมตร
  - เสี่ยงปานกลาง 2,358.10 ตารางกิโลเมตร
  - เสี่ยงมาก 235.45 ตารางกิโลเมตร
- ❖ พื้นที่เสี่ยงภัยแล้ง 13,119.67 ตารางกิโลเมตร
  - เสี่ยงน้อย 2,584.76 ตารางกิโลเมตร
  - เสี่ยงปานกลาง 4,980.42 ตารางกิโลเมตร
  - เสี่ยงมาก 5,554.49 ตารางกิโลเมตร

## พื้นที่เหมาะสมสำหรับการชลประทานและการเกษตร

- ❖ พื้นที่เหมาะสมสำหรับพัฒนาพื้นที่ชลประทาน 737,913 ไร่
- ❖ พื้นที่เหมาะสมสำหรับการเกษตร 1,092,636 ไร่

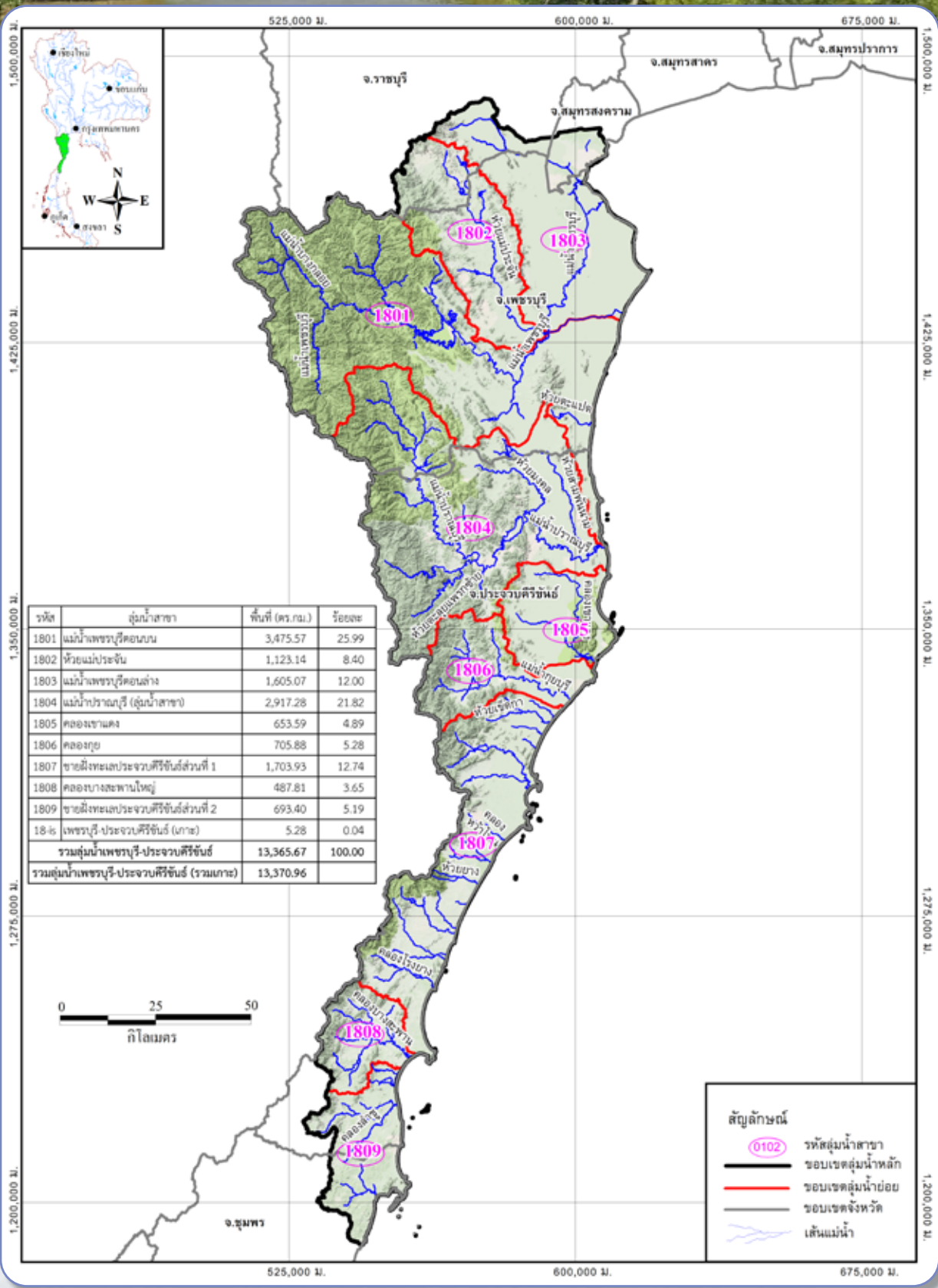

แผนที่แสดงลุ่มน้ำสาขาของกลุ่มน้ำเพชรบุรี - ประจวบคีรีขันธ์

# ลุ่มน้ำ ภาคใต้ฝั่งตะวันออก ตอนบน

## รหัสลุ่มน้ำ 19



### ข้อมูลทั่วไป

- ❖ พื้นที่ลุ่มน้ำ 29,181.54 ตารางกิโลเมตร
- ❖ จำนวนลุ่มน้ำสาขา 19 ลุ่มน้ำสาขา
- ❖ จังหวัดในเขตลุ่มน้ำ 9 จังหวัด



### ข้อมูลกายภาพ

- ❖ ความยาวลำน้ำโดยประมาณ 260 กิโลเมตร
- ❖ ระดับความสูง 0 – 65 เมตร รทก.
- ❖ ปริมาณฝนเฉลี่ยรายปี 2,295.8 มิลลิเมตร
- ❖ ปริมาณน้ำท่าเฉลี่ยรายปี 25,059 ล้านลูกบาศก์เมตร
  - ◆ (ฤดูฝน 21,701 ล้านลูกบาศก์เมตร,
  - ◆ ฤดูแล้ง 3,358 ล้านลูกบาศก์เมตร)



### โครงการพัฒนาแหล่งน้ำ

- ❖ จำนวนโครงการ 792 โครงการ
- ❖ ความจุ 5,912 ล้านลูกบาศก์เมตร
- ❖ พื้นที่รับประโยชน์ 2,154,495 ไร่

### ปริมาณความต้องการใช้น้ำ

6,922.16 ล้านลูกบาศก์เมตร

- ❖ ด้านเกษตรกรรม 6,694.85 ล้านลูกบาศก์เมตร
- ❖ ด้านอุปโภคบริโภค 172.22 ล้านลูกบาศก์เมตร
- ❖ ด้านอุตสาหกรรม 55.10 ล้านลูกบาศก์เมตร

### ข้อมูลด้านเศรษฐกิจและสังคม

- ❖ จำนวนประชากร 3,035,889 คน
- ❖ ครุว์เรือน 1,244,509 ครุว์เรือน
- ❖ เกษตรกรที่มีที่ทำกินเป็นของตนเอง 449,272 ครุว์เรือน



### ข้อมูลด้านสิ่งแวดล้อม

- ❖ ทรัพยากรป่าไม้ 4,961.82 ตารางกิโลเมตร
- ❖ ชั้นคุณภาพลุ่มน้ำ
  - 1A 4,465.00 ตารางกิโลเมตร
  - 1B 470.21 ตารางกิโลเมตร
  - 2 2,695.13 ตารางกิโลเมตร
  - 3 2,617.58 ตารางกิโลเมตร
  - 4 6,027.99 ตารางกิโลเมตร
  - 5 12,627.91 ตารางกิโลเมตร
- ❖ พื้นที่ชุ่มน้ำ 10 แห่ง (1,152.17 ตารางกิโลเมตร)

### สภาพปัญหา

- ❖ พื้นที่เสี่ยงอุทกภัย 19,436.57 ตารางกิโลเมตร
  - เสี่ยงน้อย 7,833.28 ตารางกิโลเมตร
  - เสี่ยงปานกลาง 8,984.89 ตารางกิโลเมตร
  - เสี่ยงมาก 2,618.40 ตารางกิโลเมตร
- ❖ พื้นที่เสี่ยงภัยแล้ง 25,493.33 ตารางกิโลเมตร
  - เสี่ยงน้อย 25,493.33 ตารางกิโลเมตร
  - เสี่ยงปานกลาง -
  - เสี่ยงมาก -

### พื้นที่เหมาะสมสำหรับการชลประทานและการเกษตร

- ❖ พื้นที่เหมาะสมสำหรับพัฒนาพื้นที่ชลประทาน 2,444,121 ไร่
- ❖ พื้นที่เหมาะสมสำหรับการเกษตร 2,843,804 ไร่

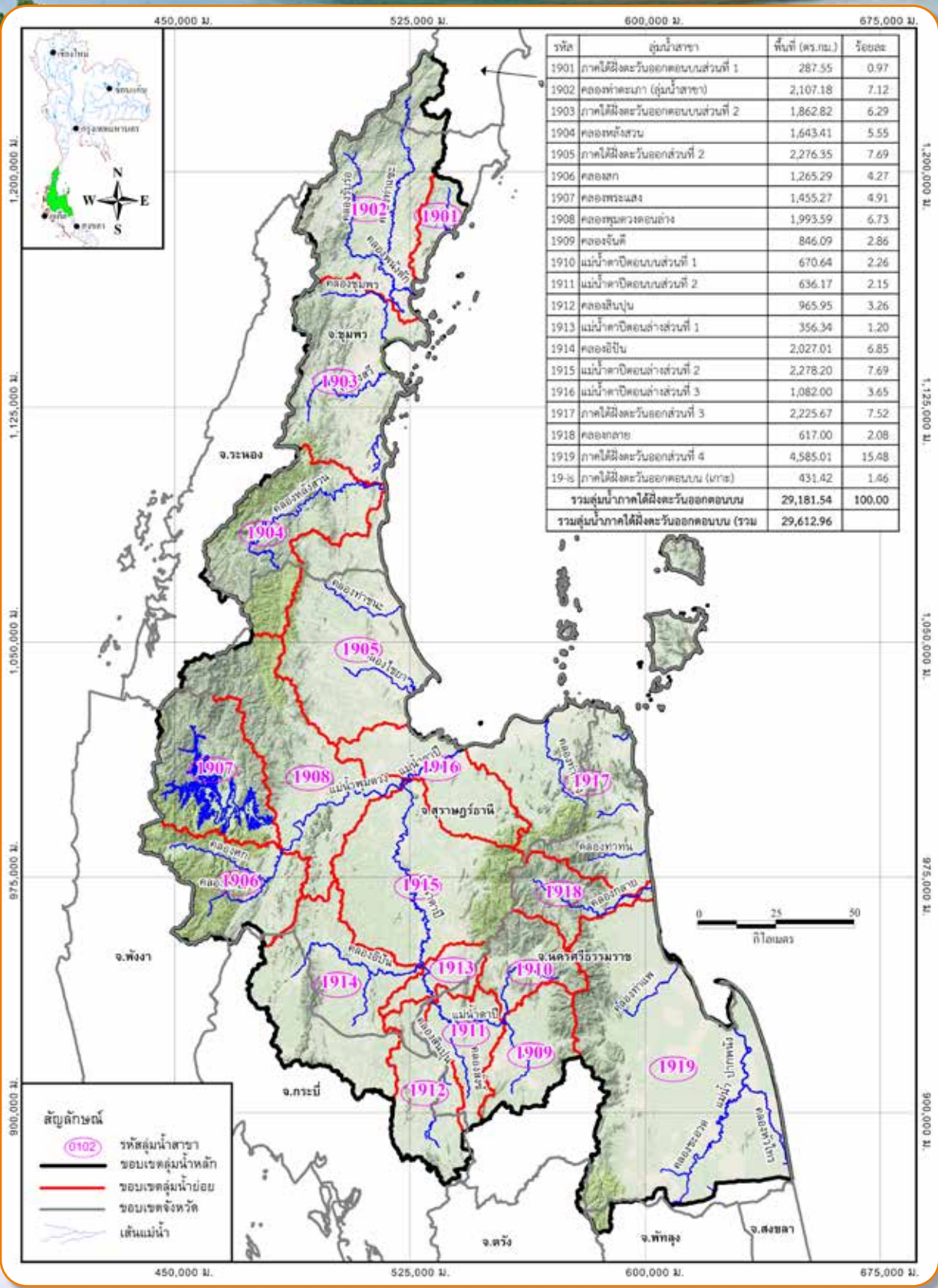

แผนที่แสดงลุ่มน้ำสาขาของลุ่มน้ำภาคใต้ฝั่งตะวันออกตอนบน

# ลุ่มน้ำ ทะเลสาบสงขลา

รทลุ่มน้ำ 20



## ข้อมูลทั่วไป

- ❖ พื้นที่ลุ่มน้ำ 11,991.36 ตารางกิโลเมตร
- ❖ จำนวนลุ่มน้ำสาขา 6 ลุ่มน้ำสาขา
- ❖ จังหวัดในเขตลุ่มน้ำ 6 จังหวัด



## ข้อมูลกายภาพ

- ❖ ความยาวลำน้ำโดยประมาณ 120 กิโลเมตร
- ❖ ระดับความสูง 1 - 120 เมตร รทก.
- ❖ ปริมาณฝนเฉลี่ยรายปี 2,069.10 มิลลิเมตร
- ❖ ปริมาณน้ำท่าเฉลี่ยรายปี 8,301 ล้านลูกบาศก์เมตร
  - ◆ (ฤดูฝน 6,705 ล้านลูกบาศก์เมตร,
  - ◆ ฤดูแล้ง 1,595 ล้านลูกบาศก์เมตร)



## โครงการพัฒนาแหล่งน้ำ

- ❖ จำนวนโครงการ 400 โครงการ
- ❖ ความจุ 161 ล้านลูกบาศก์เมตร
- ❖ พื้นที่รับประโยชน์ 1,095,915 ไร่

## ปริมาณความต้องการใช้น้ำ

3,111.74 ล้านลูกบาศก์เมตร

- ❖ ด้านเกษตรกรรม 2,929.70 ล้านลูกบาศก์เมตร
- ❖ ด้านอุปโภคบริโภค 129.98 ล้านลูกบาศก์เมตร
- ❖ ด้านอุตสาหกรรม 52.07 ล้านลูกบาศก์เมตร

## ข้อมูลด้านเศรษฐกิจและสังคม

- ❖ จำนวนประชากร 1,989,175 คน
- ❖ ครุว์เรือน 739,113 ครุว์เรือน
- ❖ เกษตรกรที่มีที่ทำกินเป็นของตนเอง 255,062 ครุว์เรือน



## ข้อมูลด้านสิ่งแวดล้อม

- ❖ ทรัพยากรป่าไม้ 2,099.21 ตารางกิโลเมตร
- ❖ ชั้นคุณภาพลุ่มน้ำ
  - 1A 810.82 ตารางกิโลเมตร
  - 1B 269.60 ตารางกิโลเมตร
  - 2 1,075.78 ตารางกิโลเมตร
  - 3 1,065.58 ตารางกิโลเมตร
  - 4 1,567.22 ตารางกิโลเมตร
  - 5 6,143.23 ตารางกิโลเมตร
- ❖ พื้นที่ชุ่มน้ำ 4 แห่ง (839.17 ตารางกิโลเมตร)

## สภาพปัญหา

- ❖ พื้นที่เสี่ยงอุทกภัย 8,163.18 ตารางกิโลเมตร
  - เสี่ยงน้อย 3,324.78 ตารางกิโลเมตร
  - เสี่ยงปานกลาง 4,604.13 ตารางกิโลเมตร
  - เสี่ยงมาก 234.26 ตารางกิโลเมตร
- ❖ พื้นที่เสี่ยงภัยแล้ง 8,818.08 ตารางกิโลเมตร
  - เสี่ยงน้อย 8,818.08 ตารางกิโลเมตร
  - เสี่ยงปานกลาง -
  - เสี่ยงมาก -

## พื้นที่เหมาะสมสำหรับการชลประทานและการเกษตร

- ❖ พื้นที่เหมาะสมสำหรับพัฒนาพื้นที่ชลประทาน 1,652,008 ไร่
- ❖ พื้นที่เหมาะสมสำหรับทำการเกษตร 1,167,829 ไร่

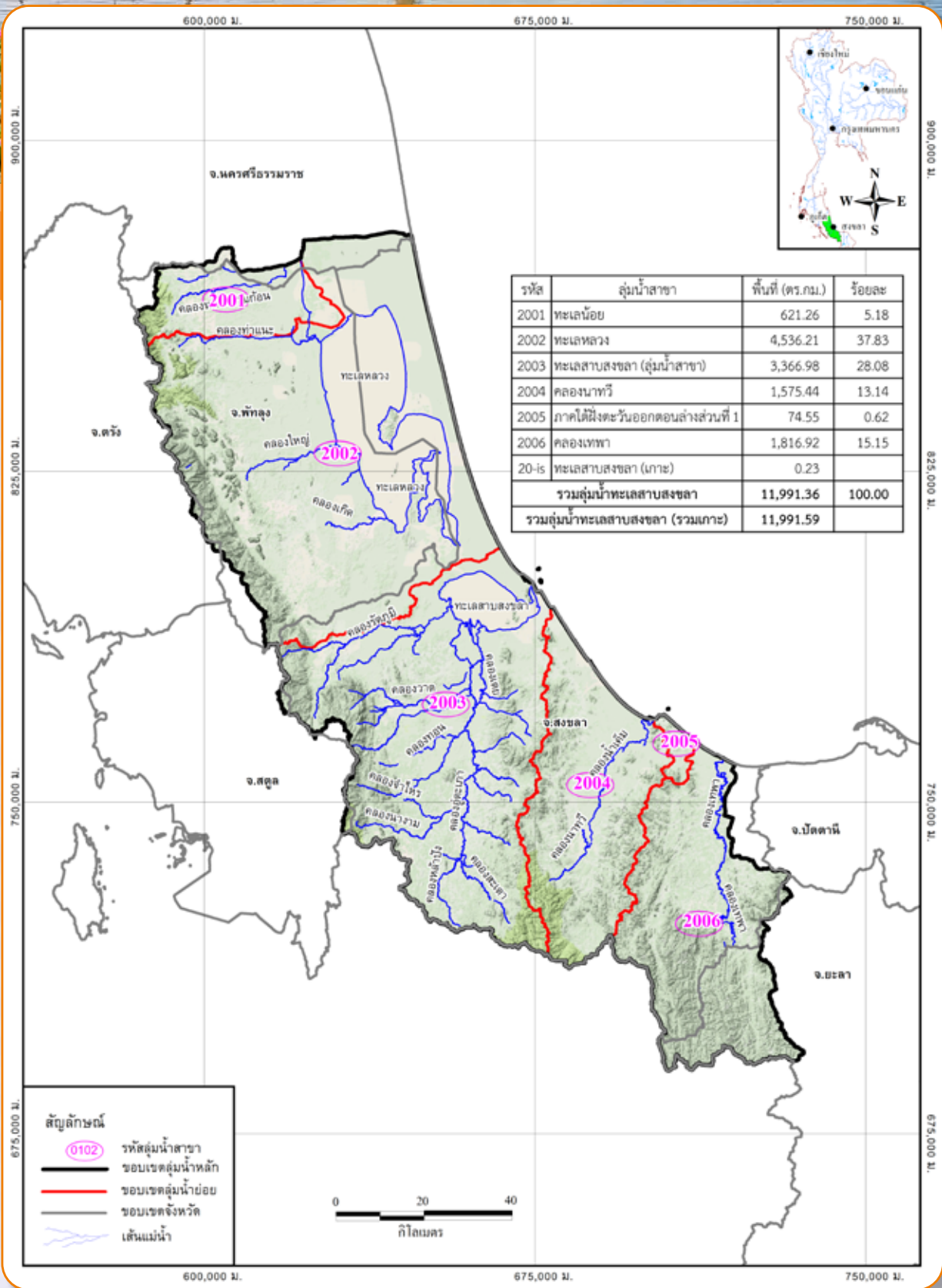

แผนที่แสดงลุ่มน้ำสาขาของลุ่มน้ำทะเลสาบสงขลา

# ลุ่มน้ำ ภาคใต้ฝั่งตะวันออก ตอนล่าง

## รหัสลุ่มน้ำ 21



### ข้อมูลทั่วไป

- ❖ พื้นที่ลุ่มน้ำ 10,605.45 ตารางกิโลเมตร
- ❖ จำนวนลุ่มน้ำสาขา 7 ลุ่มน้ำสาขา
- ❖ จังหวัดในเขตลุ่มน้ำ 4 จังหวัด



### ข้อมูลกายภาพ

- ❖ ความยาวลำน้ำโดยประมาณ 240 กิโลเมตร
- ❖ ระดับความสูง 0 - 480 เมตร รทก.
- ❖ ปริมาณฝนเฉลี่ยรายปี 2,481 มิลลิเมตร
- ❖ ปริมาณน้ำท่าเฉลี่ยรายปี 9,544 ล้านลูกบาศก์เมตร
  - ◆ (ฤดูฝน 7,314 ล้านลูกบาศก์เมตร,
  - ◆ ฤดูแล้ง 2,229 ล้านลูกบาศก์เมตร)



### โครงการพัฒนาแหล่งน้ำ

- ❖ จำนวนโครงการ 77 โครงการ
- ❖ ความจุ 1,463 ล้านลูกบาศก์เมตร
- ❖ พื้นที่รับประโยชน์ 366,795 ไร่

### ปริมาณความต้องการใช้น้ำ

2,767.48 ล้านลูกบาศก์เมตร

- ❖ ด้านเกษตรกรรม 2,675.65 ล้านลูกบาศก์เมตร
- ❖ ด้านอุปโภคบริโภค 82.59 ล้านลูกบาศก์เมตร
- ❖ ด้านอุตสาหกรรม 9.24 ล้านลูกบาศก์เมตร

### ข้อมูลด้านเศรษฐกิจและสังคม

- ❖ จำนวนประชากร 2,082,952 คน
- ❖ ครุว์เรือน 573,109 ครุว์เรือน
- ❖ เกษตรกรที่มีที่ทำกินเป็นของตนเอง 212,478 ครุว์เรือน



### ข้อมูลด้านสิ่งแวดล้อม

- ❖ ทรัพยากรป่าไม้ 1,500.78 ตารางกิโลเมตร
- ❖ ชั้นคุณภาพลุ่มน้ำ
  - 1A 1,230.72 ตารางกิโลเมตร
  - 1B 793.46 ตารางกิโลเมตร
  - 2 1,647.29 ตารางกิโลเมตร
  - 3 1,307.47 ตารางกิโลเมตร
  - 4 956.49 ตารางกิโลเมตร
- ❖ พื้นที่ชุ่มน้ำ 4 แห่ง (452 ตารางกิโลเมตร)

### สภาพปัญหา

- ❖ พื้นที่เสี่ยงอุทกภัย 5,772.55 ตารางกิโลเมตร
  - เสี่ยงน้อย 2,063.11 ตารางกิโลเมตร
  - เสี่ยงปานกลาง 3,564.32 ตารางกิโลเมตร
  - เสี่ยงมาก 145.13 ตารางกิโลเมตร
- ❖ พื้นที่เสี่ยงภัยแล้ง 8,164.70 ตารางกิโลเมตร
  - เสี่ยงน้อย 8,164.70 ตารางกิโลเมตร
  - เสี่ยงปานกลาง -
  - เสี่ยงมาก -

### พื้นที่เหมาะสมสำหรับการชลประทานและการเกษตร

- ❖ พื้นที่เหมาะสมสำหรับพัฒนาพื้นที่ชลประทาน 940,065 ไร่
- ❖ พื้นที่เหมาะสมสำหรับทำการเกษตร 1,335,089 ไร่



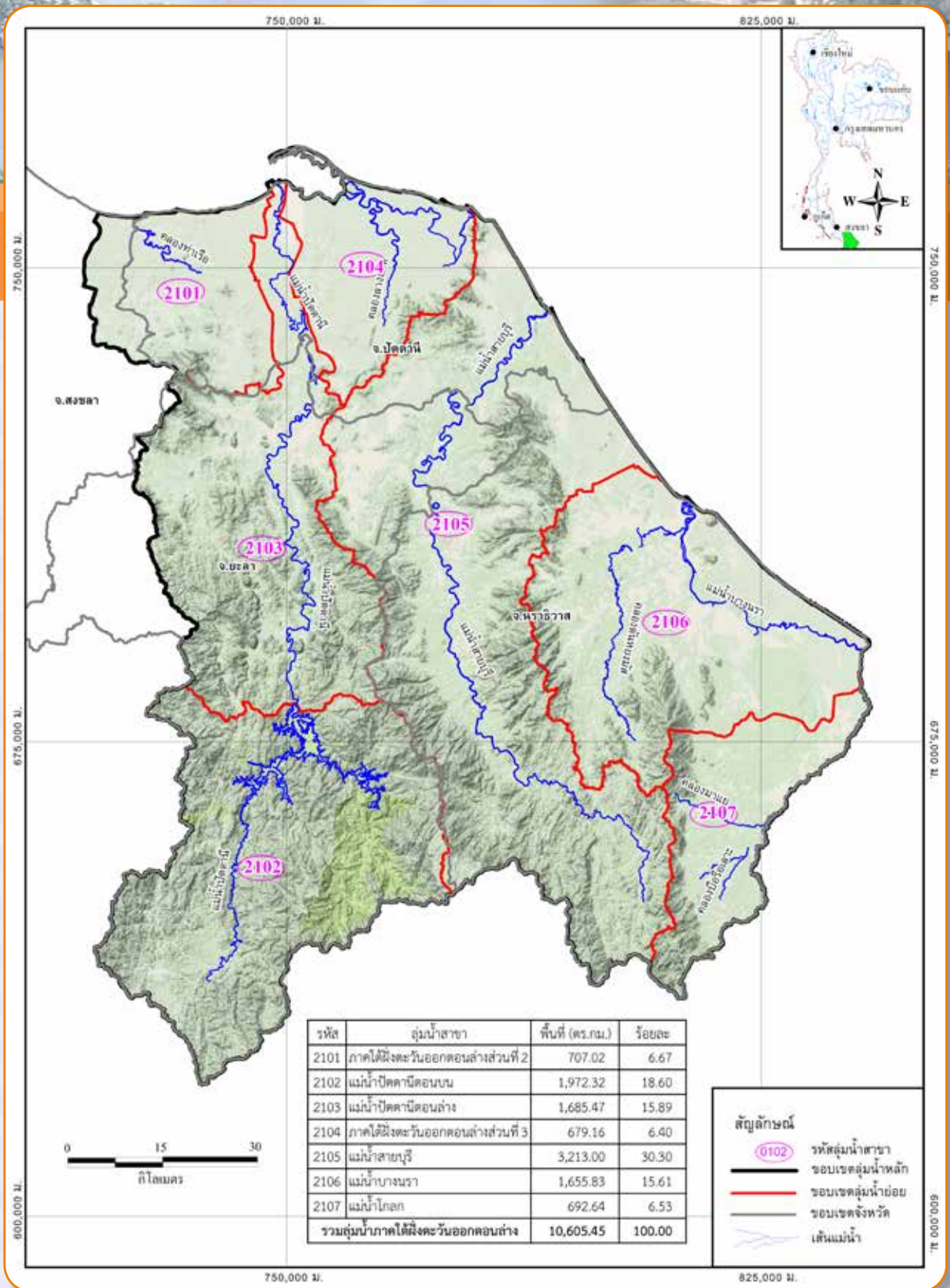

แผนที่แสดงลุ่มน้ำสาขาของลุ่มน้ำภาคใต้ฝั่งตะวันออกตอนล่าง

# ลุ่มน้ำ ภาคใต้ฝั่งตะวันตก

## รหัสลุ่มน้ำ 22



### ข้อมูลทั่วไป

- ❖ พื้นที่ลุ่มน้ำ 19,732.99 ตารางกิโลเมตร
- ❖ จำนวนลุ่มน้ำสาขา 13 ลุ่มน้ำสาขา
- ❖ จังหวัดในเขตลุ่มน้ำ 11 จังหวัด



### ข้อมูลกายภาพ

- ❖ ความยาวลำน้ำโดยประมาณ 190 กิโลเมตร
- ❖ ระดับความสูง 0 - 210 เมตร รทก.
- ❖ ปริมาณฝนเฉลี่ยรายปี 2,611.10 มิลลิเมตร
- ❖ ปริมาณน้ำท่าเฉลี่ยรายปี 20,400 ล้านลูกบาศก์เมตร
  - ◆ (ฤดูฝน 17,427 ล้านลูกบาศก์เมตร,
  - ◆ ฤดูแล้ง 3,031 ล้านลูกบาศก์เมตร)



### โครงการพัฒนาแหล่งน้ำ

- ❖ จำนวนโครงการ 344 โครงการ
- ❖ ความจุ 82 ล้านลูกบาศก์เมตร
- ❖ พื้นที่รับประโยชน์ 333,478 ไร่

### ปริมาณความต้องการใช้น้ำ

3,600.37 ล้านลูกบาศก์เมตร

- ❖ ด้านเกษตรกรรม 3,396.17 ล้านลูกบาศก์เมตร
- ❖ ด้านอุปโภคบริโภค 158.38 ล้านลูกบาศก์เมตร
- ❖ ด้านอุตสาหกรรม 45.82 ล้านลูกบาศก์เมตร

### ข้อมูลด้านเศรษฐกิจและสังคม

- ❖ จำนวนประชากร 2,319,196 คน
- ❖ ครุว์เรือน 967,207 ครุว์เรือน
- ❖ เกษตรกรที่มีที่ทำกินเป็นของตนเอง 307,586 ครุว์เรือน



### ข้อมูลด้านสิ่งแวดล้อม

- ❖ ทรัพยากรป่าไม้ 5,384.80 ตารางกิโลเมตร
- ❖ ชั้นคุณภาพลุ่มน้ำ
  - 1A 2,919.38 ตารางกิโลเมตร
  - 1B 290.80 ตารางกิโลเมตร
  - 2 2,088.56 ตารางกิโลเมตร
  - 3 2,080.36 ตารางกิโลเมตร
  - 4 2,970.44 ตารางกิโลเมตร
  - 5 7,997.63 ตารางกิโลเมตร
- ❖ พื้นที่ชุ่มน้ำ 27 แห่ง (7,916.25 ตารางกิโลเมตร)

### สภาพปัญหา

- ❖ พื้นที่เสี่ยงอุทกภัย 11,867.32 ตารางกิโลเมตร
  - เสี่ยงน้อย 6,240.75 ตารางกิโลเมตร
  - เสี่ยงปานกลาง 4,789.68 ตารางกิโลเมตร
  - เสี่ยงมาก 836.88 ตารางกิโลเมตร
- ❖ พื้นที่เสี่ยงภัยแล้ง 15,216.66 ตารางกิโลเมตร
  - เสี่ยงน้อย 15,216.66 ตารางกิโลเมตร
  - เสี่ยงปานกลาง -
  - เสี่ยงมาก -

### พื้นที่เหมาะสมสำหรับการชลประทานและการเกษตร

- ❖ พื้นที่เหมาะสมสำหรับพัฒนาพื้นที่ชลประทาน 642,428 ไร่
- ❖ พื้นที่เหมาะสมสำหรับทำการเกษตร 1,911,299 ไร่

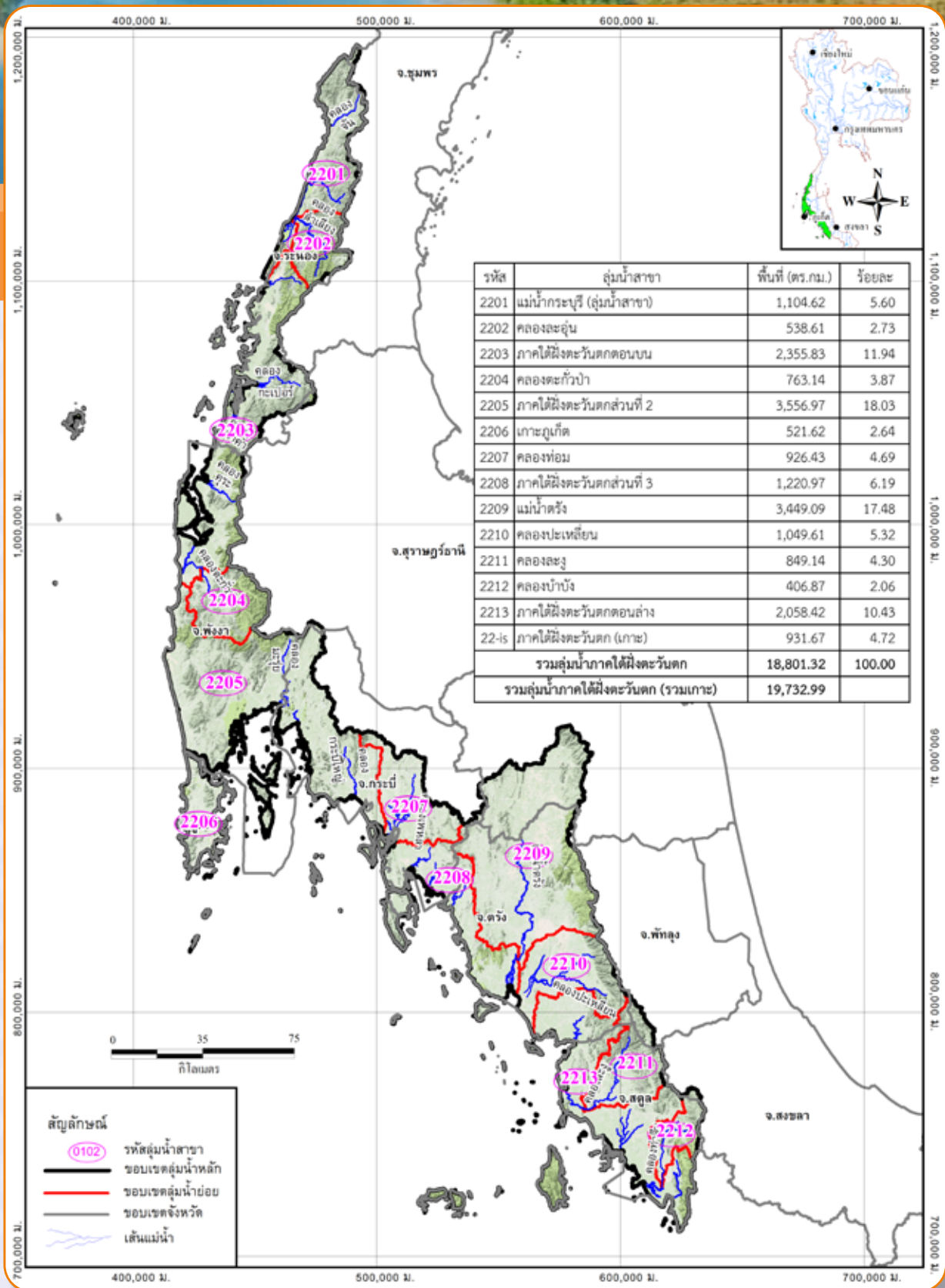

แผนที่แสดงลุ่มน้ำสาขาของลุ่มน้ำภาคใต้ฝั่งตะวันตก



# การบริหารจัดการลุ่มน้ำ ระดับภูมิภาค

## สำนักงานทรัพยากรน้ำแห่งชาติ ภาค 1 (ภาคเหนือ)

สำนักงานทรัพยากรน้ำแห่งชาติ ภาค 1 มีที่ตั้งที่ทำการอยู่ที่จังหวัดลำปาง ดูแลรับผิดชอบพื้นที่ลุ่มน้ำในเขตภาคเหนือ ครอบคลุม 6 ลุ่มน้ำ ได้แก่ ลุ่มน้ำสาละวิน (01) ลุ่มน้ำโขงเหนือ (02) ลุ่มน้ำปิง (06) ลุ่มน้ำวัง (07) ลุ่มน้ำยม (08) และลุ่มน้ำน่าน (09)

## สำนักงานทรัพยากรน้ำแห่งชาติ ภาค 3 (ภาคตะวันออกเฉียงเหนือ)

สำนักงานทรัพยากรน้ำแห่งชาติ ภาค 3 มีที่ตั้งที่ทำการอยู่ที่จังหวัดขอนแก่น ดูแลรับผิดชอบพื้นที่ลุ่มน้ำในเขตภาคตะวันออกเฉียงเหนือ ครอบคลุม 3 ลุ่มน้ำ ได้แก่ ลุ่มน้ำโขงตะวันออกเฉียงเหนือ (03) ลุ่มน้ำชี (04) และลุ่มน้ำมูล (05)

## สำนักงานทรัพยากรน้ำแห่งชาติ ภาค 2 (ภาคกลาง)

สำนักงานทรัพยากรน้ำแห่งชาติ ภาค 2 มีที่ตั้งที่ทำการอยู่ที่จังหวัดสระบุรี ดูแลรับผิดชอบพื้นที่ลุ่มน้ำในเขตภาคกลาง ภาคตะวันออก และภาคตะวันตกของประเทศ ครอบคลุม 9 ลุ่มน้ำ ได้แก่ ลุ่มน้ำเจ้าพระยา (10) ลุ่มน้ำสะแกกรัง (11) ลุ่มน้ำป่าสัก (12) ลุ่มน้ำท่าจีน (13) ลุ่มน้ำแม่กลอง (14) ลุ่มน้ำบางปะกง (15) ลุ่มน้ำโตนเลสาบ (16) ลุ่มน้ำชายฝั่งทะเลตะวันออก (17) และลุ่มน้ำเพชรบุรี - ประจวบคีรีขันธ์ (18)

## สำนักงานทรัพยากรน้ำแห่งชาติภาค 4 (ภาคใต้)

สำนักงานทรัพยากรน้ำแห่งชาติ ภาค 4 มีที่ตั้งที่ทำการอยู่ที่จังหวัดสุราษฎร์ธานี ดูแลรับผิดชอบพื้นที่ลุ่มน้ำในเขตภาคใต้ ครอบคลุม 4 ลุ่มน้ำ ได้แก่ ลุ่มน้ำภาคใต้ฝั่งตะวันออกตอนบน (19) ลุ่มน้ำทะเลสาบสงขลา (20) ลุ่มน้ำภาคใต้ฝั่งตะวันออกตอนล่าง (21) และลุ่มน้ำภาคใต้ฝั่งตะวันตก (22)

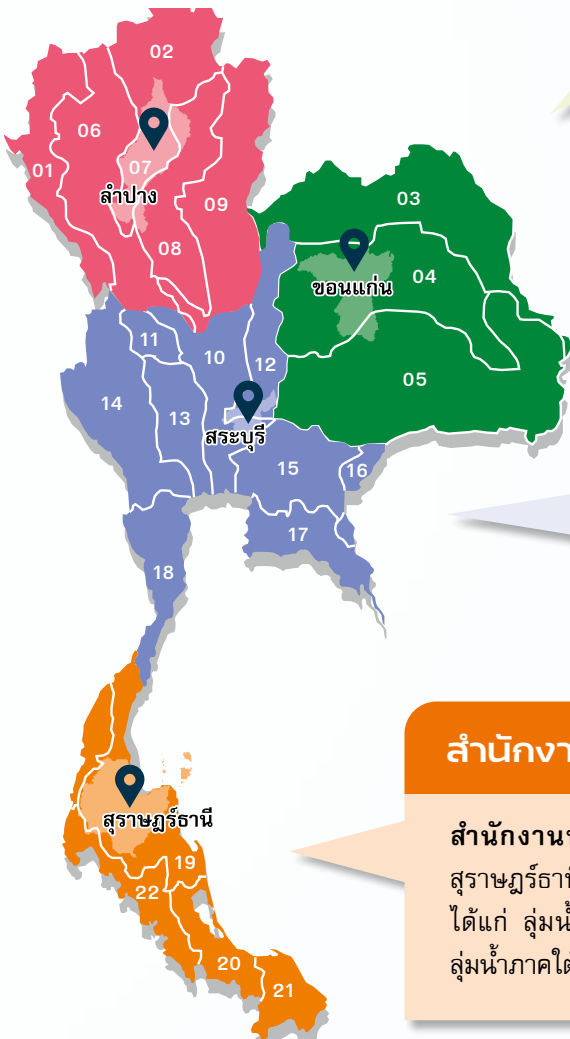

สามารถสแกน QR CODE เพื่อศึกษารายละเอียดเพิ่มเติมได้ที่ >





พระราชกฤษฎีกา  
กำหนดลุ่มน้ำ  
พ.ศ. ๒๕๖๔

พระบาทสมเด็จพระปรเมนทรรามาธิบดีศรีสินทรมหาวชิราลงกรณ  
พระวชิรเกล้าเจ้าอยู่หัว

ให้ไว้ ณ วันที่ ๙ กุมภาพันธ์ พ.ศ. ๒๕๖๔  
เป็นปีที่ ๖ ในรัชกาลปัจจุบัน

พระบาทสมเด็จพระปรเมนทรรามาธิบดีศรีสินทรมหาวชิราลงกรณ พระวชิรเกล้าเจ้าอยู่หัว  
มีพระบรมราชโองการโปรดเกล้าฯ ให้ประกาศว่า

โดยที่เป็นการสมควรกำหนดลุ่มน้ำของประเทศไทย

อาศัยอำนาจตามความในมาตรา ๑๗๕ ของรัฐธรรมนูญแห่งราชอาณาจักรไทย  
และมาตรา ๒๕ แห่งพระราชบัญญัติทรัพยากรน้ำ พ.ศ. ๒๕๖๑ จึงทรงพระกรุณาโปรดเกล้าฯ  
ให้ตราพระราชกฤษฎีกาขึ้นไว้ ดังต่อไปนี้

มาตรา ๑ พระราชกฤษฎีกานี้เรียกว่า “พระราชกฤษฎีกา กำหนดลุ่มน้ำ พ.ศ. ๒๕๖๔”

มาตรา ๒ พระราชกฤษฎีกานี้ให้ใช้บังคับตั้งแต่วันถัดจากวันประกาศในราชกิจจานุเบกษา  
เป็นต้นไป

มาตรา ๓ ให้กำหนดลุ่มน้ำของประเทศไทยเป็น ๒๒ ลุ่มน้ำ ดังต่อไปนี้

- (๑) ลุ่มน้ำสาละวิน
- (๒) ลุ่มน้ำโขงเหนือ
- (๓) ลุ่มน้ำโขงตะวันออกเฉียงเหนือ
- (๔) ลุ่มน้ำชี

- (๕) ลุ่มน้ำมูล
- (๖) ลุ่มน้ำปิง
- (๗) ลุ่มน้ำวัง
- (๘) ลุ่มน้ำยม
- (๙) ลุ่มน้ำน่าน
- (๑๐) ลุ่มน้ำเจ้าพระยา
- (๑๑) ลุ่มน้ำสะแกกรัง
- (๑๒) ลุ่มน้ำป่าสัก
- (๑๓) ลุ่มน้ำท่าจีน
- (๑๔) ลุ่มน้ำแม่กลอง
- (๑๕) ลุ่มน้ำบางปะกง
- (๑๖) ลุ่มน้ำโตนเลสาบ
- (๑๗) ลุ่มน้ำชายฝั่งทะเลตะวันออก
- (๑๘) ลุ่มน้ำเพชรบุรี - ประจวบคีรีขันธ์
- (๑๙) ลุ่มน้ำภาคใต้ฝั่งตะวันออกตอนบน
- (๒๐) ลุ่มน้ำทะเลสาบสงขลา
- (๒๑) ลุ่มน้ำภาคใต้ฝั่งตะวันออกตอนล่าง
- (๒๒) ลุ่มน้ำภาคใต้ฝั่งตะวันตก

ทั้งนี้ ภายในแนวเขตตามแผนที่ท้ายพระราชกฤษฎีกาหมายเลข ๑/๒๓

มาตรา ๔ ให้ลุ่มน้ำสาละวิน มีเขตพื้นที่ครอบคลุมในท้องที่ ดังต่อไปนี้

(๑) จังหวัดเชียงใหม่

(ก) อำเภออมก๋อย ในพื้นที่บางส่วนของตำบลนาเกียน ตำบลสโขง และตำบลอมก๋อย

(ข) อำเภอฮอด ในพื้นที่บางส่วนของตำบลบ่อสาลี และตำบลบ่อหลวง

(๒) จังหวัดตาก

(ก) อำเภอท่าสองยาง และอำเภอแม่สอด

(ข) อำเภอพบพระ ในพื้นที่ตำบลช่องแคบ ตำบลพบพระ ตำบลรวมไทยพัฒนา

และตำบลวาลีย์ และในพื้นที่บางส่วนของตำบลคีรีราษฎร์

(ค) อำเภอเมืองตาก ในพื้นที่บางส่วนของตำบลแม่ท้อ

(ง) อำเภอมะเข่ระมาด ในพื้นที่ตำบลชะเนงจื้อ ตำบลพระธาตุ ตำบลแม่จะเร และตำบลแม่ระมาด

(จ) อำเภอวังเจ้า ในพื้นที่บางส่วนของตำบลเชียงทอง

(๓) จังหวัดแม่ฮ่องสอน

(ก) อำเภอขุนยวม อำเภอปางมะผ้า อำเภอปาย อำเภอเมืองแม่ฮ่องสอน และอำเภอสบเมย

(ข) อำเภอแม่ลาน้อย ในพื้นที่ตำบลขุนแม่ลาน้อย ตำบลท่าผาป้อม ตำบลแม่โถ ตำบลแม่นาจาง ตำบลแม่ลาน้อย ตำบลแม่ลาหลวง และตำบลสันติคีรี และในพื้นที่บางส่วนของตำบลห้วยห้อม

(ค) อำเภอแม่สะเรียง ในพื้นที่ตำบลบ้านกาศ ตำบลแม่คง ตำบลแม่ยม ตำบลแม่สะเรียง ตำบลแม่เหาะ และตำบลเสาหิน และในพื้นที่บางส่วนของตำบลป่าแป๋

ทั้งนี้ ภายในแนวเขตตามแผนที่ท้ายพระราชกฤษฎีกาหมายเลข ๒/๒๓

มาตรา ๕ ให้ลุ่มน้ำโขงเหนือ มีเขตพื้นที่ครอบคลุมในท้องที่ ดังต่อไปนี้

(๑) จังหวัดเชียงราย

(ก) อำเภอขุนตาล อำเภอเชียงของ อำเภอเชียงแสน อำเภอดอยหลวง อำเภอเทิง อำเภอป่าแดด อำเภอพญาเม็งราย อำเภอเมืองเชียงราย อำเภอแม่จัน อำเภอแม่ฟ้าหลวง อำเภอแม่ลาว อำเภอแม่สรวย อำเภอแม่สาย อำเภอเวียงแก่น อำเภอเวียงชัย และอำเภอเวียงเชียงรุ้ง

(ข) อำเภอพาน ในพื้นที่ตำบลเจริญเมือง ตำบลดอยงาม ตำบลทรายขาว ตำบลทานตะวัน ตำบลธารทอง ตำบลม่วงคำ ตำบลเมืองพาน ตำบลแม่เย็น ตำบลแม่ฮ้อ ตำบลเวียงห้า ตำบลสันกลาง ตำบลสันติสุข ตำบลสันมะเค็ด และตำบลห้วยมัม และในพื้นที่บางส่วนของตำบลป่าหุง

(ค) อำเภอเวียงป่าเป้า ในพื้นที่ตำบลบ้านโป่ง ตำบลป่าจั่ว ตำบลแม่เจดีย์ ตำบลแม่เจดีย์ใหม่ ตำบลเวียง และตำบลสันสลี และในพื้นที่บางส่วนของตำบลเวียงกาหลง

(๒) จังหวัดเชียงใหม่

(ก) อำเภอฝาง และอำเภอแม่อาว

(ข) อำเภอเชียงดาว ในพื้นที่บางส่วนของตำบลแม่นะ

(ค) อำเภอไชยปราการ ในพื้นที่ตำบลปงดำ ตำบลแม่ทะลบ และตำบลหนองบัว และในพื้นที่บางส่วนของตำบลศรีดงเย็น

(ง) อำเภอพร้าว ในพื้นที่บางส่วนของตำบลสันทราย และตำบลโหล่งขอด

## (๓) จังหวัดพะเยา

(ก) อำเภอจุน อำเภอเชียงคำ อำเภอภูกามยาว อำเภอภูซาง อำเภอเมืองพะเยา และอำเภอแม่ใจ

(ข) อำเภอดอกคำใต้ ในพื้นที่ตำบลคือเวียง ตำบลดงสุวรรณ ตำบลดอกคำใต้ ตำบลดอนศรีชุม ตำบลบ้านถ้ำ ตำบลบ้านปิน ตำบลบุญเกิด ตำบลป่าซาง ตำบลสว่างอารมณ์ ตำบลสันโค้ง และตำบลห้วยลาน และในพื้นที่บางส่วนของตำบลหนองหล่ม

ทั้งนี้ ภายในแนวเขตตามแผนที่ท้ายพระราชกฤษฎีกาหมายเลข ๓/๒๓

มาตรา ๖ ให้ลุ่มน้ำโขงตะวันออกเฉียงเหนือ มีเขตพื้นที่ครอบคลุมในท้องที่ ดังต่อไปนี้

## (๑) จังหวัดกาฬสินธุ์

(ก) อำเภอกุฉินารายณ์ ในพื้นที่บางส่วนของตำบลกุดหว้า

(ข) อำเภอคำม่วง ในพื้นที่บางส่วนของตำบลดินจี่

(ค) อำเภอสมเด็จ ในพื้นที่บางส่วนของตำบลแข่งบาดาล

## (๒) จังหวัดนครพนม

## (๓) จังหวัดบึงกาฬ

## (๔) จังหวัดพิษณุโลก

(ก) อำเภอชาติตระการ ในพื้นที่บางส่วนของตำบลบ่อภาค

(ข) อำเภอนครไทย ในพื้นที่บางส่วนของตำบลบ่อโพธิ์

## (๕) จังหวัดเพชรบูรณ์

(ก) อำเภอน้ำหนาว ในพื้นที่บางส่วนของตำบลวังกกวาง และตำบลหลักด่าน

(ข) อำเภอหล่มเก่า ในพื้นที่บางส่วนของตำบลบ้านเนิน ตำบลวังบาล และตำบลหินฮาว

## (๖) จังหวัดมุกดาหาร

(ก) อำเภอดอนตาล อำเภอเมืองมุกดาหาร และอำเภอหว้านใหญ่

(ข) อำเภอคำชะอี ในพื้นที่ตำบลคำบก ตำบลน้ำเที่ยง ตำบลบ้านค้อ ตำบลบ้านซ่ง ตำบลบ้านเหล่า ตำบลโพนงาม ตำบลหนองเอี่ยน และตำบลเหล่าสร้างถ่อ และในพื้นที่บางส่วนของตำบลคำชะอี

(ค) อำเภอดงหลวง ในพื้นที่ตำบลชะโนดน้อย ตำบลดงหลวง ตำบลพังแดง ตำบลหนองแคน ตำบลหนองบัว และในพื้นที่บางส่วนของตำบลกกตูม



(ง) อำเภอนิคมน้ำจืด ในพื้นที่ตำบลกกแดง ตำบลนาออก ตำบลนิคมคำสร้อย และตำบลหนองแวง และในพื้นที่บางส่วนของตำบลโชคชัย ตำบลนาอุดม และตำบลร่มเกล้า

(จ) อำเภอหนองสูง ในพื้นที่ตำบลบ้านเป่า ตำบลภูวง ตำบลหนองสูง และตำบลหนองสูงเหนือ และในพื้นที่บางส่วนของตำบลโนนยาง และตำบลหนองสูงใต้

(๗) จังหวัดยโสธร อำเภอเลิงนกทา ในพื้นที่บางส่วนของตำบลกุดแห่ และตำบลบุงคำ

(๘) จังหวัดร้อยเอ็ด อำเภอหนองพอก ในพื้นที่บางส่วนของตำบลโคกสว่าง และตำบลผาน้ำย้อย

(๙) จังหวัดเลย

(ก) อำเภอเชียงคาน อำเภอท่าลี่ อำเภอนาแห้ว และอำเภอเมืองเลย

(ข) อำเภอด่านซ้าย ในพื้นที่ตำบลโคกงาม ตำบลนาดี ตำบลนาหอ และตำบลปากหมัน และในพื้นที่บางส่วนของตำบลกกสะทอน ตำบลด่านซ้าย ตำบลโป่ง ตำบลโพธิ์สูง ตำบลวังยาว และตำบลอิปุม

(ค) อำเภอนาดูน ในพื้นที่ตำบลท่าสะอาด และในพื้นที่บางส่วนของตำบลท่าสวรรค์ ตำบลนาดูน และตำบลนาดอกคำ

(ง) อำเภอปากชม ในพื้นที่ตำบลชมเจริญ ตำบลเชียงกลม ตำบลปากชม ตำบลห้วยพิชัย และตำบลหาดคัมภีร์ และในพื้นที่บางส่วนของตำบลห้วยบ่อซืน

(จ) อำเภอผาขาว ในพื้นที่บางส่วนของตำบลบ้านเพิ่ม

(ฉ) อำเภอภูกระดึง ในพื้นที่บางส่วนของตำบลภูกระดึง

(ช) อำเภอภูเรือ ในพื้นที่ตำบลท่าศาลา ตำบลร่องจิก ตำบลลาดค่าง ตำบลसानตม และตำบลหนองบัว และในพื้นที่บางส่วนของตำบลปลาบ่า

(ซ) อำเภอภูหลวง ในพื้นที่ตำบลแก่งศรีภูมิ ตำบลภูหอ ตำบลหนองคัน และตำบลห้วยสีเสียด และในพื้นที่บางส่วนของตำบลเลยวังไสย์

(ณ) อำเภอวังสะพุง ในพื้นที่ตำบลเขาหลวง ตำบลทรายขาว ตำบลปากปวน ตำบลผาน้อย ตำบลผาบึง ตำบลวังสะพุง ตำบลศรีสงคราม และตำบลหนองจิว และในพื้นที่บางส่วนของตำบลโคกขมิ้น และตำบลหนองหญ้าปล้อง

(ญ) อำเภอหนองหิน ในพื้นที่บางส่วนของตำบลตาต้อ ตำบลปวนพุก และตำบลหนองหิน

(ฎ) อำเภอเอราวัณ ในพื้นที่ตำบลเอราวัณ และในพื้นที่บางส่วนของตำบลทรัพย์ไพวัลย์ และตำบลผาอินทร์แปลง

- (๑๐) จังหวัดสกลนคร
- (๑๑) จังหวัดหนองคาย
- (๑๒) จังหวัดหนองบัวลำภู
- (ก) อำเภอสุวรรณคูหา
- (ข) อำเภอนากลาง ในพื้นที่ตำบลเก่ากลอย และในพื้นที่บางส่วนของตำบลกุดดินจี่ ตำบลกุดแห่ ตำบลดงสวรรค์ และตำบลนากลาง
- (ค) อำเภอนาวัง ในพื้นที่บางส่วนของตำบลนาแก ตำบลวังทอง และตำบลวังปลาบ่อม
- (ง) อำเภอเมืองหนองบัวลำภู ในพื้นที่บางส่วนของตำบลกุดจิก ตำบลนาคำไฮ ตำบลโนนทัน ตำบลบ้านขาม ตำบลหนองบัว และตำบลหนองภัยศูนย์
- (๑๓) จังหวัดอำนาจเจริญ
- (ก) อำเภอชานุมาน
- (ข) อำเภอปทุมราชวงศา ในพื้นที่บางส่วนของตำบลคำโพน ตำบลนาหว้า และตำบลหนองข่า
- (ค) อำเภอเมืองอำนาจเจริญ ในพื้นที่บางส่วนของตำบลคึมใหญ่
- (ง) อำเภอเสนางคนิคม ในพื้นที่บางส่วนของตำบลโพหนอง ตำบลเสนางคนิคม และตำบลหนองไฮ
- (๑๔) จังหวัดอุดรธานี
- (ก) อำเภอกุดจับ อำเภอทุ่งฝน อำเภอนายูง อำเภอน้ำโสม อำเภอบ้านดุง อำเภอบ้านผือ อำเภอพิบูลย์รักษ์ อำเภอเพ็ญ และอำเภอสร้างคอม
- (ข) อำเภอไชยวาน ในพื้นที่บางส่วนของตำบลคำเลาะ และตำบลไชยวาน
- (ค) อำเภอประจักษ์ศิลปาคม ในพื้นที่บางส่วนของตำบลนาม่วง และตำบลอุ่มจาน
- (ง) อำเภอเมืองอุดรธานี ในพื้นที่ตำบลกุดสระ ตำบลโคกสะอาด ตำบลเชียงพิณ ตำบลเชียงยืน ตำบลนาแกว้าง ตำบลนาข่า ตำบลนาดี ตำบลนิคมสงเคราะห์ ตำบลบ้านขาว ตำบลบ้านจั่น ตำบลบ้านเลื่อม ตำบลสามพร้าว ตำบลหนองขอนกว้าง ตำบลหนองบัว ตำบลหมากแข้ง และตำบลหมู่ม่น และในพื้นที่บางส่วนของตำบลโนนสูง ตำบลบ้านตาด ตำบลหนองนาคำ ตำบลหนองไผ่ และตำบลหนองไฮ
- (จ) อำเภอวังสามหมอ ในพื้นที่บางส่วนของตำบลผาสุก

(ฉ) อำเภอหนองวัวซอ ในพื้นที่ตำบลกุดหมากไฟ ตำบลน้ำพัน ตำบลหนองบัวบาน ตำบลหนองวัวซอ และตำบลอุ้มบุญ และในพื้นที่บางส่วนของตำบลโนนหวาย ตำบลหนองอ้อ และตำบลหมากหญ้า

(ช) อำเภอหนองหาน ในพื้นที่ตำบลดอนหายโศก ตำบลบ้านเชียง ตำบลบ้านยา ตำบลผักตบ ตำบลโพนงาม ตำบลสร้อยพร้าว ตำบลสะแบง ตำบลหนองไผ่ ตำบลหนองสระปลา และตำบลหนองหาน และในพื้นที่บางส่วนของตำบลพังงู และตำบลหนองเม็ก

(๑๕) จังหวัดอุบลราชธานี

(ก) อำเภอเขมราฐ และอำเภอนาตาล

(ข) อำเภอกุดข้าวปุ้น ในพื้นที่บางส่วนของตำบลโนนสว่าง และตำบลหนองทันน้ำ

(ค) อำเภอโขงเจียม ในพื้นที่ตำบลนาโพธิ์กลาง และในพื้นที่บางส่วนของตำบลโขงเจียม ตำบลหนองแสงใหญ่ ตำบลห้วยไผ่ และตำบลห้วยยาง

(ง) อำเภอโพธิ์ไทร ในพื้นที่ตำบลโพธิ์ไทร ตำบลม่วงใหญ่ ตำบลสองคอน ตำบลสำโรง และตำบลเหล่างาม และในพื้นที่บางส่วนของตำบลสารภี

(จ) อำเภอศรีเมืองใหม่ ในพื้นที่บางส่วนของตำบลคำไหล ตำบลนาเลน ตำบลสงยาง และตำบลนวมแห่ง

(ฉ) อำเภอสิรินธร ในพื้นที่บางส่วนของตำบลคำเขื่อนแก้ว

ทั้งนี้ ภายในแนวเขตตามแผนที่ท้ายพระราชกฤษฎีกาหมายเลข ๔/๒๓

มาตรา ๗ ให้ลุ่มน้ำชี มีเขตพื้นที่ครอบคลุมในท้องที่ ดังต่อไปนี้

(๑) จังหวัดกาฬสินธุ์

(ก) อำเภอกมลาไสย อำเภอเขาวง อำเภอฆ้องชัย อำเภอดอนจาน อำเภอท่าคันโท อำเภอนาคู อำเภอนามน อำเภอเมืองกาฬสินธุ์ อำเภอขามเฒ่า อำเภอร่องคำ อำเภอสหัสขันธ์ อำเภอสามชัย อำเภอหนองกุงศรี อำเภอห้วยผึ้ง และอำเภอห้วยเม็ก

(ข) อำเภอภูพานิราสัย ในพื้นที่ตำบลกุดข้าว ตำบลจุมจัง ตำบลแจนแลน ตำบลนาโก ตำบลนาขาม ตำบลบัวขาว ตำบลสมสะอาด ตำบลสามขา ตำบลหนองห้าง ตำบลเหล่าใหญ่ และตำบลเหล่าโฮงงาม และในพื้นที่บางส่วนของตำบลกุดหว้า

(ค) อำเภอคำม่วง ในพื้นที่ตำบลทุ่งคลอง ตำบลนาทัน ตำบลนาบอน ตำบลเนินยาง และตำบลโพน และในพื้นที่บางส่วนของตำบลดินจี่

(ง) อำเภอสมเด็จ ในพื้นที่ตำบลผาเสวย ตำบลมหาไชย ตำบลลำห้วยหลวง ตำบลศรีสมเด็จ ตำบลสมเด็จ ตำบลหนองแวง และตำบลหม่ม่น และในพื้นที่บางส่วนของตำบลแข่งบาดาล

## (๒) จังหวัดขอนแก่น

(ก) อำเภอกระนวน อำเภอเขาสมบวง อำเภอโคกโพธิ์ไชย อำเภอชนบท อำเภอชุมแพ อำเภอซำสูง อำเภอน้ำพอง อำเภอบ้านฝาง อำเภอบ้านแฮด อำเภอพระยืน อำเภอภูผาม่าน อำเภอภูเวียง อำเภอมีชัยบุรี อำเภอเมืองขอนแก่น อำเภอเวียงเก่า อำเภอแวงใหญ่ อำเภอสีชมพู อำเภอหนองนาคำ อำเภอหนองเรือ และอำเภออุบลรัตน์

(ข) อำเภอโนนศิลา ในพื้นที่ตำบลโนนแดง ตำบลโนนศิลา ตำบลเปือยใหญ่ และตำบลหนองปลาหมอ และในพื้นที่บางส่วนของตำบลบ้านหัน

(ค) อำเภอบ้านไผ่ ในพื้นที่ตำบลแคนเหนือ ตำบลในเมือง ตำบลบ้านไผ่ ตำบลภูเหล็ก ตำบลเมืองเพีย ตำบลหนองน้ำใส ตำบลหัวหนอง และตำบลหินตั้ง และในพื้นที่บางส่วนของตำบลบ้านลาน และตำบลป่าปอ

(ง) อำเภอเปือยน้อย ในพื้นที่บางส่วนของตำบลขามป้อม

(จ) อำเภอพล ในพื้นที่บางส่วนของตำบลโคกสง่า ตำบลโจดหนองแก ตำบลเพ็กใหญ่ ตำบลลอมคอม ตำบลหนองแวงนางบัว และตำบลหัวทุ่ง

(ฉ) อำเภอแวงน้อย ในพื้นที่ตำบลก้านเหลือง ตำบลท่านางแนว ตำบลท่าวัด และตำบลละหานนา และในพื้นที่บางส่วนของตำบลทางขวาง และตำบลแวงน้อย

## (๓) จังหวัดชัยภูมิ

(ก) อำเภอเกษตรสมบูรณ์ อำเภอแก้งคร้อ อำเภอคอนสวรรค์ อำเภอคอนสาร อำเภอซับใหญ่ อำเภอเนินสง่า อำเภอบ้านเขว้า อำเภอบ้านแท่น อำเภอบำเหน็จณรงค์ อำเภอภูเขียว อำเภอเมืองชัยภูมิ อำเภอหนองบัวแดง และอำเภอหนองบัวระเหว

(ข) อำเภอจัตุรัส ในพื้นที่ตำบลกุดน้ำใส ตำบลบ้านขาม ตำบลละหาน ตำบลสัมปอ่ย ตำบลหนองโดน ตำบลหนองบัวบาน และตำบลหนองบัวใหญ่ และในพื้นที่บางส่วนของตำบลบ้านกอก และตำบลหนองบัวโคก

(ค) อำเภอเทพสถิต ในพื้นที่ตำบลนายางหลัก ตำบลบ้านไร่ ตำบลโป่งนก และตำบลห้วยยายจิว และในพื้นที่บางส่วนของตำบลวะตะแบก

(ง) อำเภอภักดีชุมพล ในพื้นที่ตำบลเจาทอง และตำบลวังทอง และในพื้นที่บางส่วนของตำบลบ้านเจียง และตำบลแหลมทอง

## (๔) จังหวัดนครราชสีมา

(ก) อำเภอแก้งสนามนาง

(ข) อำเภอขามสะแกแสง ในพื้นที่บางส่วนของตำบลโนนเมือง และตำบลเมืองเกษตร

- (ค) อำเภอคง ในพื้นที่ตำบลบ้านปรางค์ และในพื้นที่บางส่วนของตำบลหนองบัว
- (ง) อำเภอด่านขุนทด ในพื้นที่บางส่วนของตำบลบ้านแปรง และตำบลหนองกรด
- (จ) อำเภอเทพารักษ์ ในพื้นที่บางส่วนของตำบลวังยายทอง และตำบลสำนักตะคร้อ
- (ฉ) อำเภอบัวลาย ในพื้นที่บางส่วนของตำบลโนนจาน
- (ช) อำเภอบัวใหญ่ ในพื้นที่บางส่วนของตำบลขุนทอง ตำบลหนองบัวสะอาด และตำบลห้วยยาง
- (ซ) อำเภอบ้านเหลื่อม ในพื้นที่ตำบลช่อระกา ตำบลบ้านเหลื่อม และตำบลวังโพธิ์ และในพื้นที่บางส่วนของตำบลโคกกระเบื้อง
- (ฌ) อำเภอพระทองคำ ในพื้นที่บางส่วนของตำบลหนองหอย
- (๕) จังหวัดเพชรบูรณ์
- (ก) อำเภอน้ำหนาว ในพื้นที่ตำบลโคกมน และในพื้นที่บางส่วนของตำบลน้ำหนาว และตำบลวังขวาง
- (ข) อำเภอเมืองเพชรบูรณ์ ในพื้นที่บางส่วนของตำบลนายม และตำบลห้วยใหญ่
- (ค) อำเภอวิเชียรบุรี ในพื้นที่บางส่วนของตำบลยางสาว
- (ง) อำเภอหนองไผ่ ในพื้นที่บางส่วนของตำบลบ่อไทย
- (จ) อำเภอหล่มสัก ในพื้นที่บางส่วนของตำบลช้างตะลูด และตำบลบ้านกลาง
- (๖) จังหวัดมหาสารคาม
- (ก) อำเภอกันทรวิชัย อำเภอแกดำ อำเภอโกสุมพิสัย อำเภอชื่นชม อำเภอเชียงยืน และอำเภอเมืองมหาสารคาม
- (ข) อำเภอกุดรัง ในพื้นที่ตำบลกุดรัง ตำบลนาโพธิ์ และตำบลห้วยเตย และในพื้นที่บางส่วนของตำบลเลิงแฝก และตำบลหนองแวง
- (ค) อำเภอบรบือ ในพื้นที่ตำบลบ่อใหญ่ และตำบลหนองโก และในพื้นที่บางส่วนของตำบลบรบือ ตำบลวังไชย ตำบลวังใหม่ ตำบลหนองจิก ตำบลหนองม่วง และตำบลหนองสิม
- (ง) อำเภอวาปีปทุม ในพื้นที่ตำบลหนองแสน และในพื้นที่บางส่วนของตำบลแคน ตำบลงัวบา และตำบลเสือโก้
- (๗) จังหวัดมุกดาหาร
- (ก) อำเภอคำชะอี ในพื้นที่บางส่วนของตำบลคำชะอี
- (ข) อำเภอดงหลวง ในพื้นที่บางส่วนของตำบลกกตูม
- (ค) อำเภอหนองสูง ในพื้นที่บางส่วนของตำบลโนนยาง

## (๘) จังหวัดยโสธร

(ก) อำเภอกุตุชุม ในพื้นที่ตำบลโพนงาม และในพื้นที่บางส่วนของตำบลค้ำน้ำสร้าง ตำบลหนองฮี ตำบลหนองแหน และตำบลห้วยแก้ง

(ข) อำเภอค้อวัง ในพื้นที่ตำบลกุดน้ำใส ตำบลค้อวัง และตำบลน้ำอ้อม และในพื้นที่บางส่วนของตำบลฟ้าห่วน

(ค) อำเภอคำเขื่อนแก้ว ในพื้นที่ตำบลกุดกุง และตำบลสงเปือย และในพื้นที่บางส่วนของตำบลแคนน้อย ตำบลดงแคนใหญ่ ตำบลดงเจริญ ตำบลโพนทัน ตำบลย่อ และตำบลลุมพุก

(ง) อำเภอทรายมูล ในพื้นที่ตำบลดงมะไฟ ตำบลคูลาด และตำบลนาเวียง และในพื้นที่บางส่วนของตำบลทรายมูล และตำบลไผ่

(จ) อำเภอป่าดัว ในพื้นที่บางส่วนของตำบลกระจาย

(ฉ) อำเภอมหาชนะชัย ในพื้นที่ตำบลโนนทราย ตำบลบากเรือ ตำบลบึงแก ตำบลผือฮี ตำบลฟ้าหยาด และตำบลม่วง และในพื้นที่บางส่วนของตำบลคูเมือง ตำบลพระเสาร์ ตำบลสงยาง และตำบลหัวเมือง

(ช) อำเภอเมืองยโสธร ในพื้นที่ตำบลชั้นไคใหญ่ ตำบลค้อเหนือ ตำบลคูทุ่ง ตำบลเดิด ตำบลทุ่งแต้ ตำบลทุ่งนางโอก ตำบลน้ำคำใหญ่ ตำบลในเมือง ตำบลสำราญ ตำบลสิงห์ และตำบลหนองเรือ และในพื้นที่บางส่วนของตำบลขุมเงิน ตำบลเชียงคำ ตำบลตาดทอง ตำบลนาสะไมย์ ตำบลหนองคู และตำบลหนองหิน

## (๙) จังหวัดร้อยเอ็ด

(ก) อำเภอจังหาร อำเภอเชียงขวัญ อำเภอทุ่งเขาหลวง อำเภอธวัชบุรี อำเภอโพธิ์ชัย อำเภอโพนทอง อำเภอเมยวดี อำเภอเมืองร้อยเอ็ด อำเภอศรีสมเด็จ และอำเภอเสลภูมิ

(ข) อำเภอจตุรพักตรพิมาน ในพื้นที่ตำบลน้ำใส และในพื้นที่บางส่วนของตำบลโคกกล่าม ตำบลดงแดง และตำบลหัวช้าง

(ค) อำเภอพนมไพร ในพื้นที่ตำบลกุดน้ำใส ตำบลคำไฮ ตำบลขานูวรรณ และตำบลแสนสุข และในพื้นที่บางส่วนของตำบลค้อใหญ่ ตำบลนาवल ตำบลพนมไพร ตำบลโพธิ์ใหญ่ และตำบลสระแก้ว

(ง) อำเภอเมืองสรวง ในพื้นที่บางส่วนของตำบลกกกุง ตำบลเมืองสรวง ตำบลหนองผือ และตำบลหนองหิน

(จ) อำเภอสุวรรณภูมิ ในพื้นที่บางส่วนของตำบลช้างเผือก ตำบลน้ำคำ ตำบลห้วยหินลาด และตำบลหัวโตน

(ฉ) อำเภอนองพอก ในพื้นที่ตำบลกกโพธิ์ ตำบลท่าสีดา ตำบลบึงงาม ตำบลภูเขาทอง ตำบลรอบเมือง ตำบลหนองขุ่นใหญ่ และตำบลหนองพอก และในพื้นที่บางส่วนของตำบลโคกสว่าง และตำบลผาน้ำย้อย

(ช) อำเภออาจสามารถ ในพื้นที่ตำบลชีเหล็ก ตำบลบ้านแจ้ง ตำบลบ้านคู ตำบลโพนเมือง ตำบลหนองขาม ตำบลหนองบัว ตำบลหนองม ตำบลโหรา และตำบลอาจสามารถ และในพื้นที่บางส่วนของตำบลหนองหมื่นถ่าน

(๑๐) จังหวัดลพบุรี อำเภอลำสนธิ ในพื้นที่บางส่วนของตำบลกุดตาเพชร

(๑๑) จังหวัดเลย

(ก) อำเภอนาดัง ในพื้นที่บางส่วนของตำบลท่าสวรรค์ ตำบลนาดัง และตำบลนาดอกคำ

(ข) อำเภอปากชม ในพื้นที่บางส่วนของตำบลห้วยบ่อซืน

(ค) อำเภอผาขาว ในพื้นที่ตำบลท่าช้างคล้อง ตำบลโนนปอแดง ตำบลโนนป่าซาง และตำบลผาขาว และในพื้นที่บางส่วนของตำบลบ้านเพิ่ม

(ง) อำเภอภูกระดึง ในพื้นที่ตำบลผานกเค้า ตำบลศรีฐาน และตำบลห้วยส้ม และในพื้นที่บางส่วนของตำบลภูกระดึง

(จ) อำเภอวังสะพุง ในพื้นที่บางส่วนของตำบลโคกขมื่น และตำบลหนองหญ้าปล้อง

(ฉ) อำเภอหนองหิน ในพื้นที่บางส่วนของตำบลตาดข่า ตำบลปวนพุก และตำบลหนองหิน

(ช) อำเภอเอราวัณ ในพื้นที่ตำบลผาสายยอด และในพื้นที่บางส่วนของตำบลทรัพย์ไพวัลย์ และตำบลผาอินทร์แปลง

(๑๒) จังหวัดศรีสะเกษ

(ก) อำเภอกันทรารมย์ ในพื้นที่ตำบลทาม และในพื้นที่บางส่วนของตำบลเมืองน้อย ตำบลละทาย ตำบลหนองแก้ว ตำบลหนองแวง และตำบลอีปาด

(ข) อำเภอขามเฒ่า ในพื้นที่บางส่วนของตำบลโนนคูณ ตำบลบึงบอน และตำบลขามเฒ่า

(ค) อำเภอราษีไศล ในพื้นที่บางส่วนของตำบลคู ตำบลไผ่ ตำบลเมืองแคน ตำบลสร้างปี และตำบลห้วยคำ

(๑๓) จังหวัดหนองบัวลำภู

(ก) อำเภอโนนสัง และอำเภอศรีบุญเรือง

(ข) อำเภอากลาง ในพื้นที่ตำบลด่านช้าง ตำบลโนนเมือง ตำบลฝั่งแดง และตำบลอุทัยสวรรค์ และในพื้นที่บางส่วนของตำบลกุดดินจี่ ตำบลกุดแห่ ตำบลดงสวรรค์ และตำบลากลาง

(ค) อำเภอनावัง ในพื้นที่ตำบลเทพคีรี และตำบลนาเหล่า และในพื้นที่บางส่วนของตำบลนาแก ตำบลวังทอง และตำบลวังปลาบ่อม

(ง) อำเภอเมืองหนองบัวลำภู ในพื้นที่ตำบลนามะเฟือง ตำบลโนนขมิ้น ตำบลบ้านพร้าว ตำบลป่าไผ่งาม ตำบลโพธิ์ชัย ตำบลลำภู ตำบลหนองสวรรค์ ตำบลหนองหว้า และตำบลหัวนา และในพื้นที่บางส่วนของตำบลกุดจิก ตำบลนาคำไฮ ตำบลโนนทัน ตำบลบ้านขาม ตำบลหนองบัว และตำบลหนองภัยศูนย์

(๑๔) จังหวัดอุดรธานี

(ก) อำเภอกุมภวาปี อำเภอภูแก้ว อำเภอโนนสะอาด อำเภอศรีธาตุ และอำเภอหนองแสง

(ข) อำเภอไชยวาน ในพื้นที่ตำบลโพธิ์สูง และตำบลหนองหลัก และในพื้นที่บางส่วนของตำบลคำเลาะ และตำบลไชยวาน

(ค) อำเภอประจักษ์ศิลปาคม ในพื้นที่ตำบลห้วยสามพาด และในพื้นที่บางส่วนของตำบลนาม่วง และตำบลอุ่มจาน

(ง) อำเภอเมืองอุดรธานี ในพื้นที่บางส่วนของตำบลโนนสูง ตำบลบ้านตาด ตำบลหนองนาคำ ตำบลหนองไผ่ และตำบลหนองไฮ

(จ) อำเภอวังสามหมอ ในพื้นที่ตำบลคำโคกสูง ตำบลชะยาว ตำบลวังสามหมอ ตำบลหนองกุงทับม้า และตำบลหนองหญ้าไซ และในพื้นที่บางส่วนของตำบลผาสุก

(ฉ) อำเภอหนองวัวซอ ในพื้นที่บางส่วนของตำบลโนนหวาย ตำบลหนองอ้อ และตำบลหมากหญ้า

(ช) อำเภอหนองหาน ในพื้นที่บางส่วนของตำบลพังงู และตำบลหนองเม็ก

(๑๕) จังหวัดอุบลราชธานี

(ก) อำเภอเขื่องใน ในพื้นที่ตำบลเขื่องใน ตำบลค้อทอง ตำบลแดงหม้อ ตำบลท่าไห ตำบลนาคำใหญ่ ตำบลบ้านไทย ตำบลยางซึ้ง ตำบลสร้างถ่อ และตำบลสหธาตุ และในพื้นที่บางส่วนของตำบลกลางใหญ่ ตำบลก่อเอ้ ตำบลชีทวน ตำบลธาตุน้อย ตำบลโนนรัง ตำบลบ้านกอก ตำบลศรีสุข ตำบลหนองเหล่า และตำบลหัวดอน

(ข) อำเภอเมืองอุบลราชธานี ในพื้นที่บางส่วนของตำบลหนองบ่อ  
ทั้งนี้ ภายในแนวเขตตามแผนที่ท้ายพระราชกฤษฎีกาหมายเลข ๕/๒๓  
มาตรา ๘ ให้ลุ่มน้ำมูล มีเขตพื้นที่ครอบคลุมในท้องที่ ดังต่อไปนี้

(๑) จังหวัดขอนแก่น

(ก) อำเภอหนองสองห้อง



- (ข) อำเภอโนนศิลา ในพื้นที่บางส่วนของตำบลบ้านหัน
- (ค) อำเภอบ้านไผ่ ในพื้นที่บางส่วนของตำบลบ้านลาน และตำบลป่าปอ
- (ง) อำเภอเปือยน้อย ในพื้นที่ตำบลเปือยน้อย ตำบลวังม่วง และตำบลสระแก้ว และในพื้นที่บางส่วนของตำบลขามป้อม
- (จ) อำเภอพล ในพื้นที่ตำบลเก่าจั่ว ตำบลโนนข่า ตำบลเมืองพล ตำบลโสกนกเต็น ตำบลหนองมะเขือ และตำบลหนองแวงโสกพระ และในพื้นที่บางส่วนของตำบลโคกสง่า ตำบลโจดหนองแก ตำบลเพ็กใหญ่ ตำบลลอมคอม ตำบลหนองแวงนางบัว และตำบลหัวทุ่ง
- (ฉ) อำเภอแวงน้อย ในพื้นที่บางส่วนของตำบลทางขวาง และตำบลแวงน้อย
- (๒) จังหวัดชัยภูมิ อำเภอจัตุรัส ในพื้นที่บางส่วนของตำบลบ้านกอก และตำบลหนองบัวโคก
- (๓) จังหวัดนครนายก อำเภอเมืองนครนายก ในพื้นที่บางส่วนของตำบลสาริกา และตำบลหินตั้ง
- (๔) จังหวัดนครราชสีมา
- (ก) อำเภอขามทะเลสอ อำเภอครบุรี อำเภอจักราช อำเภอเฉลิมพระเกียรติ อำเภอชุมพวง อำเภอโชคชัย อำเภอโนนแดง อำเภอโนนไทย อำเภอโนนสูง อำเภอประทาย อำเภอปักธงชัย อำเภอพิมาย อำเภอเมืองนครราชสีมา อำเภอเมืองยาง อำเภอลำทะเมนชัย อำเภอสีดา อำเภอสูงเนิน อำเภอเสิงสาง อำเภอหนองบุญมาก และอำเภอห้วยแถลง
- (ข) อำเภอขามสะแกแสง ในพื้นที่ตำบลขามสะแกแสง ตำบลชีวิ๊ก ตำบลพะวงาด ตำบลเมืองนาท และตำบลหนองหัวฟาน และในพื้นที่บางส่วนของตำบลโนนเมือง และตำบลเมืองเกษตร
- (ค) อำเภอคง ในพื้นที่ตำบลขามสมบูรณ์ ตำบลคูขาด ตำบลดอนใหญ่ ตำบลตาจั่น ตำบลเทพาลัย ตำบลโนนเต็ง ตำบลเมืองคง และตำบลหนองมะนาว และในพื้นที่บางส่วนของตำบลหนองบัว
- (ง) อำเภอด่านขุนทด ในพื้นที่ตำบลกุดพิमान ตำบลด่านขุนทด ตำบลด่านนอก ตำบลด่านใน ตำบลตะเคียน ตำบลโนนเมืองพัฒนา ตำบลบ้านเก่า ตำบลพันชนะ ตำบลสระจรเข้ ตำบลหนองไทร ตำบลหนองบัวตะเกียด ตำบลหนองบัวละคร และตำบลหินดาด และในพื้นที่บางส่วนของตำบลบ้านแปรง ตำบลหนองกรด และตำบลห้วยบง
- (จ) อำเภอเทพารักษ์ ในพื้นที่บางส่วนของตำบลบึงปรือ ตำบลวังยายทอง ตำบลสำนักตะคร้อ และตำบลหนองแวง
- (ฉ) อำเภอบัวลาย ในพื้นที่ตำบลบัวลาย ตำบลเมืองพะไล และตำบลหนองหว้า และในพื้นที่บางส่วนของตำบลโนนจาน

(ซ) อำเภอบัวใหญ่ ในพื้นที่ตำบลกุดจอก ตำบลดอนตะหนิน ตำบลด่านช้าง ตำบลโนนทองกลาง ตำบลบัวใหญ่ ตำบลเสมาใหญ่ และตำบลหนองแจ้งใหญ่ และในพื้นที่บางส่วนของตำบลขุนทอง ตำบลหนองบัวสะอาด และตำบลห้วยยาง

(ซ) อำเภอบ้านเหลื่อม ในพื้นที่บางส่วนของตำบลโคกกระเบื้อง

(ฅ) อำเภอปากช่อง ในพื้นที่ตำบลชนงพระ ตำบลคลองม่วง ตำบลโป่งตาลอง ตำบลวังกะทะ ตำบลวังไทร ตำบลหนองสาหร่าย และตำบลหมูสี และในพื้นที่บางส่วนของตำบลจันทึก ตำบลปากช่อง ตำบลพญาเย็น และตำบลหนองน้ำแดง

(ณ) อำเภอพระทองคำ ในพื้นที่ตำบลทัพรั้ง ตำบลพังเทียม ตำบลมาบกราด และตำบลสระพระ และในพื้นที่บางส่วนของตำบลหนองหอย

(ด) อำเภอลำทะเมนชัย ในพื้นที่ตำบลระเริง ตำบลวังหมี และตำบลอุดมทรัพย์ และในพื้นที่บางส่วนของตำบลไทยสามัคคี และตำบลวังน้ำเขียว

(จ) อำเภอสีคิ้ว ในพื้นที่ตำบลกุดน้อย ตำบลคลองไผ่ ตำบลบ้านหัน ตำบลมิตรภาพ ตำบลลาดบัวขาว ตำบลวังโรงใหญ่ ตำบลสีคิ้ว และตำบลหนองบัวน้อย และในพื้นที่บางส่วนของตำบลกฤษณา ตำบลดอนเมือง ตำบลหนองน้ำใส และตำบลหนองหญ้าขาว

(๕) จังหวัดบุรีรัมย์

(๖) จังหวัดปราจีนบุรี อำเภอนาดี ในพื้นที่บางส่วนของตำบลบุพราหมณ์

(๗) จังหวัดมหาสารคาม

(ก) อำเภอนาเชือก อำเภอนาดูน อำเภอพยัคฆภูมิพิสัย และอำเภอยางสีสุราช

(ข) อำเภอกุดรัง ในพื้นที่บางส่วนของตำบลเลิงแฝก และตำบลหนองแวง

(ค) อำเภอบรบือ ในพื้นที่ตำบลกำพี้ ตำบลดอนจัว ตำบลโนนแดง ตำบลโนนราชี ตำบลบัวมาศ ตำบลยาง และตำบลหนองคูขาด และในพื้นที่บางส่วนของตำบลบรบือ ตำบลวังไชย ตำบลวังใหม่ ตำบลหนองจิก ตำบลหนองม่วง และตำบลหนองสิม

(ง) อำเภอวาปีปทุม ในพื้นที่ตำบลขามป้อม ตำบลโคกสีทองกลาง ตำบลดงใหญ่ ตำบลนาข่า ตำบลบ้านหวาย ตำบลประชาพัฒนา ตำบลโพธิ์ชัย ตำบลหนองทุ่ม ตำบลหนองแสง ตำบลหนองไฮ และตำบลหัวเรือ และในพื้นที่บางส่วนของตำบลแคน ตำบลงัวบา และตำบลเสือไกร

(๘) จังหวัดมุกดาหาร

(ก) อำเภอนิคมน้ำอ้อย ในพื้นที่บางส่วนของตำบลโชคชัย ตำบลนาอุดม และตำบลร่มเกล้า

(ข) อำเภอหนองสูง ในพื้นที่บางส่วนของตำบลหนองสูงใต้

## (๙) จังหวัดยโสธร

(ก) อำเภอไทยเจริญ

(ข) อำเภอกุดชุม ในพื้นที่ตำบลกำเม็ด ตำบลกุดชุม ตำบลนาโสี และตำบลโนนเปือย และในพื้นที่บางส่วนของตำบลค่าน้ำสร้าง ตำบลหนองหมี ตำบลหนองแหน และตำบลห้วยแก้ง

(ค) อำเภอค้อวัง ในพื้นที่บางส่วนของตำบลฟ้าห่วน

(ง) อำเภอคำเขื่อนแก้ว ในพื้นที่ตำบลกู่จาน ตำบลทุ่งมน ตำบลนาแก ตำบลนาคำ และตำบลเหล่าไฮ และในพื้นที่บางส่วนของตำบลแคนน้อย ตำบลดงแคนใหญ่ ตำบลดงเจริญ ตำบลโพนทัน ตำบลย่อ และตำบลลุมพุก

(จ) อำเภอทรายมูล ในพื้นที่บางส่วนของตำบลทรายมูล และตำบลไผ่

(ฉ) อำเภอป่าดิว ในพื้นที่ตำบลโคกนาโก ตำบลเชียงเพ็ง ตำบลโพธิ์ไทร และตำบลศรีฐาน และในพื้นที่บางส่วนของตำบลกระจาย

(ช) อำเภอมหาชนะชัย ในพื้นที่บางส่วนของตำบลคูเมือง ตำบลพระเสาร์ ตำบลสงยาง และตำบลหัวเมือง

(ซ) อำเภอเมืองยโสธร ในพื้นที่ตำบลหนองเป็ด และในพื้นที่บางส่วนของตำบลชุมเงิน ตำบลเชียงคำ ตำบลตาดทอง ตำบลนาสะเม็ย ตำบลหนองคู และตำบลหนองหิน

(ณ) อำเภอเลิงนกทา ในพื้นที่ตำบลกุดเชียงหมี ตำบลโคกสำราญ ตำบลศรีแก้ว ตำบลสร้างมิ่ง ตำบลสวาท ตำบลสามแยก ตำบลสามัคคี และตำบลห้องแซง และในพื้นที่บางส่วนของตำบลกุดแห่ และตำบลบุงคำ

## (๑๐) จังหวัดร้อยเอ็ด

(ก) อำเภอเกษตรวิสัย อำเภอปทุมรัตน์ อำเภอโพนทราย และอำเภอหนองฮี

(ข) อำเภอจตุรพักตรพิมาน ในพื้นที่ตำบลดงกลาง ตำบลดู่น้อย ตำบลป่าสังข์ ตำบลเมืองหงส์ ตำบลลิ้นฟ้า ตำบลศรีโคตร ตำบลหนองผือ และตำบลอึ่งอึ่ง และในพื้นที่บางส่วนของตำบลโคกล่าม ตำบลดงแดง และตำบลหัวช้าง

(ค) อำเภอพนมไพร ในพื้นที่ตำบลโคกสว่าง ตำบลโพธิ์ชัย ตำบลวาริสวัสดิ์ และตำบลหนองทัพไทย และในพื้นที่บางส่วนของตำบลค้อใหญ่ ตำบลนาवल ตำบลพนมไพร ตำบลโพธิ์ใหญ่ และตำบลสระแก้ว

(ง) อำเภอเมืองสรวง ในพื้นที่ตำบลคูเมือง และในพื้นที่บางส่วนของตำบลกกกุง ตำบลเมืองสรวง ตำบลหนองผือ และตำบลหนองหิน

(จ) อำเภอสุวรรณภูมิ ในพื้นที่ตำบลจำปาขัน ตำบลดอไม้ ตำบลทุ่งกุลา ตำบลทุ่งศรีเมือง ตำบลทุ่งหลวง ตำบลนาใหญ่ ตำบลบ่อพันขัน ตำบลเมืองทุ่ง ตำบลสระคู ตำบลหัวช้าง และตำบลหินกอง ในพื้นที่บางส่วนของตำบลช้างเผือก ตำบลน้ำคำ ตำบลห้วยหินลาด และตำบลหัวโทน

(ฉ) อำเภอหนองพอก ในพื้นที่บางส่วนของตำบลโคกสว่าง และตำบลผาน้ำย้อย

(ช) อำเภออาจสามารถ ในพื้นที่บางส่วนของตำบลหนองหมื่นถ่าน

(๑๑) จังหวัดศรีสะเกษ

(ก) อำเภอกันทรลักษ์ อำเภอขุขันธ์ อำเภอขุนหาญ อำเภอน้ำเกลี้ยง อำเภอโนนคูณ อำเภอบึงบูรพ์ อำเภอเบญจลักษ์ อำเภอปราสาท อำเภอพยุห์ อำเภอโพธิ์ศรีสุวรรณ อำเภอไพรบึง อำเภอภูสิงห์ อำเภอเมืองจันทร์ อำเภอเมืองศรีสะเกษ อำเภอวังหิน อำเภอศรีรัตนะ อำเภอศีลาลาด อำเภอห้วยทับทัน และอำเภออุทุมพรพิสัย

(ข) อำเภอกันทรารมย์ ในพื้นที่ตำบลคำเนียม ตำบลจาน ตำบลตู ตำบลคู ตำบลโนนสัง ตำบลบัวน้อย ตำบลผักแพว ตำบลยาง ตำบลหนองบัว และตำบลหนองหัวช้าง และในพื้นที่บางส่วนของตำบลเมืองน้อย ตำบลละทาย ตำบลหนองแก้ว ตำบลหนองแวง และตำบลอีปาด

(ค) อำเภอขามเฒ่า ในพื้นที่ตำบลกุดเมืองฮาม ตำบลคอนกาม ตำบลยางชุมใหญ่ และตำบลลิ้นฟ้า และในพื้นที่บางส่วนของตำบลโนนคูณ ตำบลบึงบอน และตำบลยางชุมน้อย

(ง) อำเภอราชสีห์ ในพื้นที่ตำบลจิกสังข์ทอง ตำบลด่าน ตำบลบัวทุ่ง ตำบลเมืองคง ตำบลสัมปอ ตำบลหนองแค ตำบลหนองหมี่ และตำบลหนองอิ่ง และในพื้นที่บางส่วนของตำบลตู ตำบลไผ่ ตำบลเมืองแคน ตำบลสร้างปี และตำบลหัวนาคำ

(๑๒) จังหวัดสระแก้ว อำเภอตาพระยา ในพื้นที่บางส่วนของตำบลทัพไทย

(๑๓) จังหวัดสุรินทร์

(๑๔) จังหวัดอำนาจเจริญ

(ก) อำเภอพนา อำเภอลืออำนาจ และอำเภอหัวตะพาน

(ข) อำเภอปทุมราชวงศา ในพื้นที่ตำบลนาป่าแซง ตำบลโนนงาม ตำบลลือ และตำบลห้วย และในพื้นที่บางส่วนของตำบลคำโพน ตำบลนาหว้า และตำบลหนองข่า

(ค) อำเภอเมืองอำนาจเจริญ ในพื้นที่ตำบลกุดปลาตุก ตำบลไถ่คำ ตำบลดอนเมย ตำบลนาจิก ตำบลนาแต้ ตำบลนาฝื่อ ตำบลนายม ตำบลนาวัง ตำบลนาหมอม้า ตำบลน้ำปลีก ตำบลโนนโพธิ์ ตำบลโนนหนามแท่ง ตำบลบุง ตำบลปลาข้าว ตำบลสร้างนกทา ตำบลหนองมะแซว ตำบลห้วยไร่ และตำบลเหล่าพรวน และในพื้นที่บางส่วนของตำบลคึมใหญ่

(ง) อำเภอสนางคนิคม ในพื้นที่ตำบลนาเวียง ตำบลไร่สีสุก และตำบลหนองสามสี และในพื้นที่บางส่วนของตำบลโพนทอง ตำบลสนางคนิคม และตำบลหนองไฮ

(๑๕) จังหวัดอุบลราชธานี

(ก) อำเภอดอนมดแดง อำเภอเดชอุดม อำเภอตระการพืชผล อำเภอตาลสุ่ม อำเภอทุ่งศรีอุดม อำเภอนาจะหลวย อำเภอนาเยีย อำเภอน้ำขุ่น อำเภอน้ำยืน อำเภอบุญศรี อำเภอพิบูลย์มังสาหาร อำเภอม่วงสามสี อำเภอวารินชำราบ อำเภอสว่างวีระวงศ์ อำเภอสำโรง และอำเภอเหล่าเสือโก้ก

(ข) อำเภอกุดข้าวปุ้น ในพื้นที่ตำบลกาบิน ตำบลแก่งเค็ง และตำบลข้าวปุ้น และในพื้นที่บางส่วนของตำบลโนนสว่าง และตำบลหนองทันน้ำ

(ค) อำเภอโขงเจียม ในพื้นที่บางส่วนของตำบลกลางใหญ่ ตำบลก่อเอ้ ตำบลชีทวน ตำบลธาตุน้อย ตำบลโนนรัง ตำบลบ้านกอก ตำบลศรีสุข ตำบลหนองเหล่า และตำบลหัวดอน

(ง) อำเภอโขงเจียม ในพื้นที่บางส่วนของตำบลโขงเจียม ตำบลหนองแสงใหญ่ ตำบลห้วยไผ่ และตำบลห้วยยาง

(จ) อำเภอโพธิ์ไทร ในพื้นที่บางส่วนของตำบลสารภี

(ฉ) อำเภอเมืองอุบลราชธานี ในพื้นที่ตำบลกระโสม ตำบลกุดลาด ตำบลขามใหญ่ ตำบลชีเหล็ก ตำบลแจระแม ตำบลในเมือง ตำบลปทุม ตำบลปะอาว ตำบลไร่โน้อย ตำบลหนองขอน และตำบลหัวเรือ และในพื้นที่บางส่วนของตำบลหนองบ่อ

(ช) อำเภอศรีเมืองใหม่ ในพื้นที่ตำบลแก้งกอก ตำบลดอนใหญ่ ตำบลตะบ้าย ตำบลนาคำ ตำบลลาดควาย ตำบลวาริน และตำบลเอ็ดใหญ่ และในพื้นที่บางส่วนของตำบลคำไหล ตำบลนาเลน ตำบลสงยาง และตำบลหนามแท่ง

(ซ) อำเภอสิรินธร ในพื้นที่ตำบลคันไร่ ตำบลช่องเม็ก ตำบลนิคมสร้างตนเองลำโดมน้อย ตำบลโนนก่อ และตำบลฝางคำ และในพื้นที่บางส่วนของตำบลคำเขื่อนแก้ว

ทั้งนี้ ภายในแนวเขตตามแผนที่ท้ายพระราชกฤษฎีกาหมายเลข ๖/๒๓  
มาตรา ๙ ให้ลุ่มน้ำปิง มีเขตพื้นที่ครอบคลุมในท้องที่ ดังต่อไปนี้

(๑) จังหวัดกำแพงเพชร

(ก) อำเภอโกสัมพีนคร และอำเภอคลองลาน

(ข) อำเภอขามเฒ่าบุรี ในพื้นที่ตำบลเกาะตาล และตำบลแสนตอ และในพื้นที่บางส่วนของตำบลโค้งไผ่ ตำบลดอนแดง ตำบลปางมะค่า ตำบลป่าพุทรา ตำบลยางสูง และตำบลสลกบาตร

(ค) อำเภอคลองขลุง ในพื้นที่ตำบลคลองขลุง ตำบลคลองสมบูรณ์ ตำบลท่าพุทรา ตำบลแม่ลาด ตำบลวังไทร และตำบลหัวถนน และในพื้นที่บางส่วนของตำบลท่ามะเขือ ตำบลวังแฉม ตำบลวังบัว และตำบลวังยาง

(ง) อำเภอปางศิลาทอง ในพื้นที่ตำบลหินดาด และในพื้นที่บางส่วนของตำบลปางตาไว และตำบลโพธิ์ทอง

(จ) อำเภอพรานกระต่าย ในพื้นที่ตำบลวังควง และในพื้นที่บางส่วนของตำบลท่าไม้ และตำบลพรานกระต่าย

(ฉ) อำเภอเมืองกำแพงเพชร ในพื้นที่ตำบลคลองแม่ลาย ตำบลไตรตรึงษ์ ตำบลทรงธรรม ตำบลท่าขุนราม ตำบลท่ามรงค์ ตำบลนครชุม ตำบลนาบ่อคำ ตำบลวังทอง และตำบลอ่างทอง และในพื้นที่บางส่วนของตำบลคณที ตำบลเทพนคร ตำบลในเมือง ตำบลลานดอกไม้ ตำบลสระแก้ว และตำบลหนองปลิง

(๒) จังหวัดเชียงใหม่

(ก) อำเภอกัลยาณิวัฒนา อำเภอจอมทอง อำเภอดอยเต่า อำเภอดอยสะเก็ด อำเภอดอยหล่อ อำเภอเมืองเชียงใหม่ อำเภอแม่แจ่ม อำเภอแม่แตง อำเภอแม่ริม อำเภอแม่วาง อำเภอแม่อน อำเภอเวียงแหง อำเภอสะเมิง อำเภอสันกำแพง อำเภอสันทราย อำเภอสันป่าตอง อำเภอสารภี และอำเภอหางดง

(ข) อำเภอเชียงดาว ในพื้นที่ตำบลเชียงดาว ตำบลทุ่งข้าวพวง ตำบลปิงโค้ง ตำบลเมืองคอง ตำบลเมืองงาย และตำบลเมืองนะ และในพื้นที่บางส่วนของตำบลแม่นะ

(ค) อำเภอไชยปราการ ในพื้นที่บางส่วนของตำบลศรีดงเย็น

(ง) อำเภอพร้าว ในพื้นที่ตำบลเชื่อนผาก ตำบลทุ่งหลวง ตำบลน้ำแพร่ ตำบลบ้านโป่ง ตำบลป่าตุ่ม ตำบลป่าไผ่ ตำบลแม่ปิ้ง ตำบลแม่แวน และตำบลเวียง และในพื้นที่บางส่วนของตำบลสันทราย และตำบลโหล่งขอด

(จ) อำเภออมก๋อย ในพื้นที่ตำบลม่อนจอง ตำบลแม่ตื่น และตำบลยางเปียง และในพื้นที่บางส่วนของตำบลนาเกียน ตำบลสบโขง และตำบลอมก๋อย

(ฉ) อำเภอฮอด ในพื้นที่ตำบลนาคอเรือ ตำบลบ้านตาล ตำบลหางดง และตำบลฮอด และในพื้นที่บางส่วนของตำบลป่อสื และตำบลป่อหลวง

(๓) จังหวัดตาก

(ก) อำเภอบ้านตาก ในพื้นที่ตำบลเกาะตะเภา ตำบลตากตก ตำบลท้องฟ้า ตำบลทุ่งกระเซาะ และตำบลสมอโคน และในพื้นที่บางส่วนของตำบลตากออก และตำบลแม่สลิด

- (ข) อำเภอพบพระ ในพื้นที่บางส่วนของตำบลคีรีราษฎร์
- (ค) อำเภอเมืองตาก ในพื้นที่ตำบลเชียงเงิน ตำบลตลุกกลางทุ่ง ตำบลน้ำร้อน ตำบลป่ามะม่วง ตำบลไม้งาม ตำบลระแหง ตำบลวังหิน ตำบลหนองบัวใต้ ตำบลหนองบัวเหนือ ตำบลหนองหลวง และตำบลหัวเตี้ย และในพื้นที่บางส่วนของตำบลโป่งแดง ตำบลแม่ท้อ และตำบลวังประจวบ
- (ง) อำเภอแม่ระมาด ในพื้นที่ตำบลแม่ตื่น และตำบลสามหมื่น
- (จ) อำเภอวังเจ้า ในพื้นที่ตำบลนาโบสถ์ และตำบลประดาง และในพื้นที่บางส่วนของตำบลเชียงทอง
- (ฉ) อำเภอสามเงา ในพื้นที่ตำบลบ้านนา และตำบลย่านรี และในพื้นที่บางส่วนของตำบลยกกระบัตร ตำบลวังหมัน และตำบลสามเงา
- (๔) จังหวัดนครสวรรค์
- (ก) อำเภอเก้าเลี้ยว ในพื้นที่ตำบลเก้าเลี้ยว และในพื้นที่บางส่วนของตำบลเขาดิน ตำบลมหาโพธิ์ ตำบลหนองเต่า และตำบลหัวดง
- (ข) อำเภอบรรพตพิสัย ในพื้นที่บางส่วนของตำบลเจริญผล ตำบลตาซัด ตำบลตาสัง ตำบลท่าจั่ว ตำบลบางแก้ว ตำบลบางตาหงาย ตำบลบ้านแดน ตำบลหูกวาง และตำบลอ่างทอง
- (ค) อำเภอเมืองนครสวรรค์ ในพื้นที่บางส่วนของตำบลบางม่วง ตำบลบ้านแก่ง ตำบลบ้านมะเกลือ ตำบลบึงเสนาท ตำบลปากน้ำโพ และตำบลวัดไทรย์
- (๕) จังหวัดแม่ฮ่องสอน
- (ก) อำเภอแม่ลาน้อย ในพื้นที่บางส่วนของตำบลห้วยห้อม
- (ข) อำเภอแม่สะเรียง ในพื้นที่บางส่วนของตำบลป่าแป๋
- (๖) จังหวัดลำพูน
- ทั้งนี้ ภายในแนวเขตตามแผนที่ท้ายพระราชกฤษฎีกาหมายเลข ๗/๒๓ มาตรา ๑๐ ให้ลุ่มน้ำวัง มีเขตพื้นที่ครอบคลุมในท้องที่ ดังต่อไปนี้
- (๑) จังหวัดเชียงราย
- (ก) อำเภอพาน ในพื้นที่บางส่วนของตำบลป่าหุง
- (ข) อำเภอเวียงป่าเป้า ในพื้นที่บางส่วนของตำบลเวียงกาหลง
- (๒) จังหวัดตาก
- (ก) อำเภอบ้านตาก ในพื้นที่บางส่วนของตำบลตากออก และตำบลแม่สลิด
- (ข) อำเภอสามเงา ในพื้นที่ตำบลวังจันทร์ และในพื้นที่บางส่วนของตำบลยกกระบัตร ตำบลวังหมัน และตำบลสามเงา

(๓) จังหวัดแพร่ อำเภอวังชิ้น ในพื้นที่บางส่วนของตำบลสรอย

(๔) จังหวัดลำปาง

(ก) อำเภอเกาะคา อำเภอแจ้ห่ม อำเภอเมืองปาน อำเภอเมืองลำปาง อำเภอแม่ทะ  
อำเภอแม่พริก อำเภอวังเหนือ อำเภอสบปราบ อำเภอเสริมงาม และอำเภอห้างฉัตร

(ข) อำเภองาว ในพื้นที่บางส่วนของตำบลบ้านอ้อ

(ค) อำเภอเถิน ในพื้นที่ตำบลนาโป่ง ตำบลแม่ถอด และตำบลล้อมแรด และในพื้นที่  
บางส่วนของตำบลเถินบุรี ตำบลแม่ปะ ตำบลแม่มอก และตำบลแม่วะ

(ง) อำเภอแม่เมาะ ในพื้นที่ตำบลนาสัก ตำบลบ้านดง ตำบลแม่เมาะ และตำบลสบป่าด  
และในพื้นที่บางส่วนของตำบลจางเหนือ

ทั้งนี้ ภายในแนวเขตตามแผนที่ท้ายพระราชกฤษฎีกาหมายเลข ๘/๒๓

มาตรา ๑๑ ให้ลุ่มน้ำยม มีเขตพื้นที่ครอบคลุมในท้องที่ ดังต่อไปนี้

(๑) จังหวัดกำแพงเพชร

(ก) อำเภอลานกระบือ

(ข) อำเภอทรายทองวัฒนา ในพื้นที่บางส่วนของตำบลถาวรวัฒนา และตำบลทุ่งทอง

(ค) อำเภอไทรงาม ในพื้นที่ตำบลไทรงาม ตำบลมหาชัย ตำบลหนองแม่แตง และ  
ตำบลหนองไม้กอง และในพื้นที่บางส่วนของตำบลพานทอง ตำบลหนองคล้า และตำบลหนองทอง

(ง) อำเภอบึงสามัคคี ในพื้นที่ตำบลบึงสามัคคี และในพื้นที่บางส่วนของตำบลวังชะโอน

(จ) อำเภอพรานกระต่าย ในพื้นที่ตำบลเขาศิริส ตำบลคลองพิไกร ตำบลคุยบ้านโอง  
ตำบลถ้ากระต่ายทอง ตำบลวังตะแบก ตำบลหนองหัววัว และตำบลหัวยั้ง และในพื้นที่บางส่วน  
ของตำบลท่าไม้ และตำบลพรานกระต่าย

(ฉ) อำเภอเมืองกำแพงเพชร ในพื้นที่บางส่วนของตำบลนิคมสร้างตนเองทุ่งโพธิ์ทะเล  
ตำบลในเมือง ตำบลลานดอกไม้ ตำบลสระแก้ว และตำบลหนองปลิง

(๒) จังหวัดตาก อำเภอเมืองตาก ในพื้นที่บางส่วนของตำบลโป่งแดง และตำบลวังประจบ

(๓) จังหวัดนครสวรรค์ อำเภอชุมแสง ในพื้นที่บางส่วนของตำบลเกษไชโย และตำบลท่าไม้

(๔) จังหวัดน่าน

(ก) อำเภอบ้านหลวง

(ข) อำเภอท่าวังผา ในพื้นที่บางส่วนของตำบลป่าคา และตำบลศรีภูมิ

(ค) อำเภอเมืองน่าน ในพื้นที่บางส่วนของตำบลสะเนียน

(ง) อำเภอเวียงสา ในพื้นที่บางส่วนของตำบลยาบหัวนา



- (จ) อำเภอสองแคว ในพื้นที่บางส่วนของตำบลยอด
- (๕) จังหวัดพะเยา
- (ก) อำเภอเชียงม่วน และอำเภอปง
- (ข) อำเภอดอกคำใต้ ในพื้นที่บางส่วนของตำบลหนองหล่ม
- (๖) จังหวัดพิจิตร
- (ก) อำเภอวชิรบารมี และอำเภอสาม่างาม
- (ข) อำเภอตะพานหิน ในพื้นที่บางส่วนของตำบลทับหมัน และตำบลวังสำโรง
- (ค) อำเภอบึงนาราง ในพื้นที่ตำบลบางลาย และตำบลบึงนาราง และในพื้นที่บางส่วนของตำบลโพธิ์ไทรงาม ตำบลห้วยแก้ว และตำบลแหลมรัง
- (ง) อำเภอโพทะเล ในพื้นที่ตำบลท้ายน้ำ และตำบลโพทะเล และในพื้นที่บางส่วนของตำบลตะนง ตำบลท่าขมิ้น ตำบลท่าม่วง ตำบลท่าบัว ตำบลทุ่งน้อย ตำบลบางคลาน ตำบลบ้านน้อย และตำบลวัดขวาง
- (จ) อำเภอโพธิ์ประทับช้าง ในพื้นที่ตำบลดงเสือเหลือง ตำบลทุ่งใหญ่ ตำบลเนินสว่าง ตำบลไผ่ท่าโพ ตำบลไร่รอบ และตำบลวังจิก และในพื้นที่บางส่วนของตำบลโพธิ์ประทับช้าง
- (ฉ) อำเภอเมืองพิจิตร ในพื้นที่บางส่วนของตำบลคลองคะเชนทร์ ตำบลดงกลาง ตำบลในเมือง ตำบลไผ่ขวาง ตำบลเมืองเก่า ตำบลย่านยาว และตำบลโรงช้าง
- (๗) จังหวัดพิษณุโลก
- (ก) อำเภอบางระกำ
- (ข) อำเภอบางกระทุ่ม ในพื้นที่บางส่วนของตำบลโคกสลุต ตำบลบ้านไร่ และตำบลสนามคลี
- (ค) อำเภอพรหมพิราม ในพื้นที่ตำบลวังวน และในพื้นที่บางส่วนของตำบลตลุกเทียม ตำบลท่าช้าง ตำบลพรหมพิราม ตำบลมะตอง ตำบลมะตูม ตำบลวงษ์อ่อง ตำบลศรีภิรมย์ และตำบลหนองแวม
- (ง) อำเภอเมืองพิษณุโลก ในพื้นที่ตำบลบ้านกร่าง และตำบลไผ่ขอดตอน และในพื้นที่บางส่วนของตำบลจี่วังงาม ตำบลจอมทอง ตำบลท่าทอง ตำบลท่าโพธิ์ ตำบลในเมือง ตำบลบ้านคลอง ตำบลพลายชุมพล ตำบลวัดจันทร์ และตำบลวัดพริก
- (๘) จังหวัดแพร่
- (ก) อำเภอเด่นชัย อำเภอร่องกวาง อำเภอลอง อำเภอสอง อำเภอสูงเม่น และอำเภอหนองม่วงไข่

(ข) อำเภอเมืองแพร่ ในพื้นที่ตำบลกาญจนา ตำบลท่าข้าม ตำบลทุ่งกวาว ตำบลทุ่งโฮ้ง ตำบลนาจักร ตำบลน้ำชำ ตำบลในเวียง ตำบลบ้านถิ่น ตำบลป่าแดง ตำบลป่าเมต ตำบลแม่คำมี ตำบลแม่ยม ตำบลแม่หลาย ตำบลร่องพอง ตำบลวังธง ตำบลวังหงส์ ตำบลสวนเขื่อน ตำบลห้วยม้า และตำบลเหมืองหม้อ และในพื้นที่บางส่วนของตำบลช่อแฮ

(ค) อำเภอวังชิ้น ในพื้นที่ตำบลนาพูน ตำบลป่าสัก ตำบลแม่เก็ง ตำบลแม่ป่าก ตำบลแม่พุง และตำบลวังชิ้น และในพื้นที่บางส่วนของตำบลสรอย

(๙) จังหวัดลำปาง

(ก) อำเภองาว ในพื้นที่ตำบลนาแก ตำบลบ้านโป่ง ตำบลบ้านร้อง ตำบลบ้านหวด ตำบลบ้านแหง ตำบลปงเตา ตำบลแม่ตีบ ตำบลหลวงใต้ และตำบลหลวงเหนือ และในพื้นที่บางส่วนของตำบลบ้านอ้อ

(ข) อำเภอเถิน ในพื้นที่ตำบลเวียงมอก และในพื้นที่บางส่วนของตำบลเถินบุรี ตำบลแม่ปะ ตำบลแม่มอก และตำบลแม่วะ

(ค) อำเภอแม่เมาะ ในพื้นที่บางส่วนของตำบลจางเหนือ

(๑๐) จังหวัดสุโขทัย

(ก) อำเภอกงไกรลาศ อำเภอศรีรามค อำเภอทุ่งเสลี่ยม อำเภอบ้านด่านลานหอย อำเภอเมืองสุโขทัย และอำเภอศรีสำโรง

(ข) อำเภอศรีนคร ในพื้นที่ตำบลหนองบัว และในพื้นที่บางส่วนของตำบลคลองมะพลับ ตำบลนครเดิฐ ตำบลน้ำชุม และตำบลศรีนคร

(ค) อำเภอศรีสัชนาลัย ในพื้นที่ตำบลบ้านแก่ง ตำบลป่าจั่ว ตำบลแม่สำ ตำบลแม่สิน ตำบลศรีสัชนาลัย ตำบลสารจิตร ตำบลหนองอ้อ และตำบลหาดเสี้ยว และในพื้นที่บางส่วนของตำบลดงคู่ ตำบลท่าชัย และตำบลบ้านตึก

(ง) อำเภอสวรรคโลก ในพื้นที่ตำบลคลองกระจง ตำบลท่าทอง ตำบลนาทุ่ง ตำบลในเมือง ตำบลป่ากุมเกาะ ตำบลปากน้ำ ตำบลเมืองบางขลัง ตำบลเมืองบางยม ตำบลเมืองสวรรคโลก ตำบลย่านยาว ตำบลวังพิณพาทย์ ตำบลวังไม้ขอน และตำบลหนองกลับ และในพื้นที่บางส่วนของตำบลคลองยาง

(๑๑) จังหวัดอุตรดิตถ์

(ก) อำเภอตรอน ในพื้นที่บางส่วนของตำบลช่อสูง

(ข) อำเภอพิชัย ในพื้นที่บางส่วนของตำบลคอรุม ตำบลท่ามะเฟือง และตำบลพญาแมน

(ค) อำเภอลับแล ในพื้นที่บางส่วนของตำบลนานกกก และตำบลแม่พูล

ทั้งนี้ ภายในแนวเขตตามแผนที่ท้ายพระราชกฤษฎีกาหมายเลข ๙/๒๓  
มาตรา ๑๒ ให้ลุ่มน้ำน่าน มีเขตพื้นที่ครอบคลุมในท้องที่ ดังต่อไปนี้

(๑) จังหวัดกำแพงเพชร

(ก) อำเภอขาณุวรลักษบุรี ในพื้นที่บางส่วนของตำบลป่าพุทรา และตำบลยางสูง

(ข) อำเภอคลองขลุง ในพื้นที่บางส่วนของตำบลท่ามะเขือ ตำบลวังแฉม ตำบลวังบัว  
และตำบลวังยาง

(ค) อำเภอทรายทองวัฒนา ในพื้นที่ตำบลทุ่งทราย และในพื้นที่บางส่วนของตำบลถาวรวัฒนา  
และตำบลทุ่งทอง

(ง) อำเภอไทรงาม ในพื้นที่บางส่วนของตำบลพานทอง ตำบลหนองคล้า และ  
ตำบลหนองทอง

(จ) อำเภอ빙สามัคคี ในพื้นที่ตำบลเทพนิมิต และตำบลระหาน และในพื้นที่บางส่วน  
ของตำบลวังชะโอน

(ฉ) อำเภอเมืองกำแพงเพชร ในพื้นที่บางส่วนของตำบลคณฐิติ ตำบลเทพนคร  
ตำบลนิคมสร้างตนเองทุ่งโพธิ์ทะเล และตำบลในเมือง

(๒) จังหวัดนครสวรรค์

(ก) อำเภอเก้าเลี้ยว ในพื้นที่บางส่วนของตำบลมหาโพธิ ตำบลหนองเต่า และตำบลหัวดง

(ข) อำเภอชุมแสง ในพื้นที่ตำบลโคกหม้อ ตำบลชะมัง ตำบลทับกฤช และตำบลบางเคียน  
และในพื้นที่บางส่วนของตำบลเกษไชย ตำบลชุมแสง ตำบลทับกฤชใต้ ตำบลท่าไม้ ตำบลพันลาน  
ตำบลพิบูล และตำบลหนองกระเจา

(ค) อำเภอบรรพตพิสัย ในพื้นที่ตำบลด่านช้าง ตำบลบึงปลาทุ ตำบลหนองกรด และ  
ตำบลหนองตาวง และในพื้นที่บางส่วนของตำบลเจริญผล ตำบลตาซัด ตำบลตาสัง และตำบลบางตาหงาย

(ง) อำเภอเมืองนครสวรรค์ ในพื้นที่ตำบลบางพระหลวง และในพื้นที่บางส่วน  
ของตำบลเกรียงไกร ตำบลแควใหญ่ ตำบลบางม่วง ตำบลบ้านมะเกลือ ตำบลบึงเสนาท และ  
ตำบลปากน้ำโพ

(๓) จังหวัดน่าน

(ก) อำเภอเฉลิมพระเกียรติ อำเภอเชียงกลาง อำเภอทุ่งช้าง อำเภอนาน้อย  
อำเภอนาหมื่น อำเภอบ่อเกลือ อำเภอปัว อำเภอภูเพียง อำเภอแม่จริม และอำเภอสันติสุข

(ข) อำเภอท่าวังผา ในพื้นที่ตำบลจอมพระ ตำบลตาลชุม ตำบลท่าวังผา ตำบลผาตอ ตำบลผาทอง ตำบลยม ตำบลลริม และตำบลแสนทอง และในพื้นที่บางส่วนของตำบลป่าคา และตำบลศรีภูมิ

(ค) อำเภอเมืองน่าน ในพื้นที่ตำบลกองควาย ตำบลไชยสถาน ตำบลคูใต้ ตำบลถืมตอง ตำบลนาซาว ตำบลในเวียง ตำบลบ่อ ตำบลบ่อสวก ตำบลผาสิงห์ และตำบลเรือง และในพื้นที่บางส่วนของตำบลสะเนียน

(ง) อำเภอเวียงสา ในพื้นที่ตำบลกลางเวียง ตำบลซิ่ง ตำบลจอมจันทร์ ตำบลตาลชุม ตำบลทุ่งศรีทอง ตำบลนาเกลือ ตำบลน้ำปั่ว ตำบลน้ำมวบ ตำบลปงสนุก ตำบลแม่ชะนิง ตำบลแม่สา ตำบลแม่สาคร ตำบลส้าน ตำบลส้านนาหนองใหม่ ตำบลไหล่น่าน และตำบลอ่ายานาไลย และในพื้นที่บางส่วนของตำบลยาบหัวนา

(จ) อำเภอสองแคว ในพื้นที่ตำบลชนแดน และตำบลนาไร่หลวง และในพื้นที่บางส่วนของตำบลยอด

(๔) จังหวัดพิจิตร

(ก) อำเภอทับคล้อ อำเภอวังทรายพูน และอำเภอสามเหล็ก

(ข) อำเภอตงเจริญ ในพื้นที่ตำบลสำนักขุนเณร และในพื้นที่บางส่วนของตำบลวังจี้ใต้ ตำบลห้วยพุก และตำบลห้วยร่วม

(ค) อำเภอตะพานหิน ในพื้นที่ตำบลคลองคูณ ตำบลจี้วราย ตำบลดงตะขบ ตำบลตะพานหิน ตำบลทุ่งโพธิ์ ตำบลไพรโรงโชน ตำบลไผ่หลวง ตำบลวังหลุม ตำบลวังหว่า ตำบลหนองพยอม และตำบลห้วยเกตุ และในพื้นที่บางส่วนของตำบลทับหมัน และตำบลวังสำโรง

(ง) อำเภอบางมูลนาก ในพื้นที่ตำบลบางไผ่ ตำบลบางมูลนาก ตำบลภูมิ ตำบลลำประดา ตำบลวังตะกู ตำบลห้วยเขน และตำบลหอไกร และในพื้นที่บางส่วนของตำบลเนินมะกอก ตำบลวังกรด และตำบลวังสำโรง

(จ) อำเภอบึงนาราง ในพื้นที่บางส่วนของตำบลโพธิ์ไทรงาม ตำบลห้วยแก้ว และตำบลแหลมรัง

(ฉ) อำเภอโพทะเล ในพื้นที่ตำบลท่าเสา และในพื้นที่บางส่วนของตำบลทะนง ตำบลท่าขมิ้น ตำบลท่าม่วง ตำบลท่าบัว ตำบลทุ่งน้อย ตำบลบางคลาน ตำบลบ้านน้อย และตำบลวัดขวาง

(ช) อำเภอโพธิ์ประทับช้าง ในพื้นที่บางส่วนของตำบลโพธิ์ประทับช้าง

(ซ) อำเภอเมืองพิจิตร ในพื้นที่ตำบลชะมั่ง ตำบลดงป่าคำ ตำบลท่าหลวง ตำบลท่าพ่อ ตำบลบ้านบุง ตำบลปามะคาบ ตำบลปากทาง ตำบลสายคำไห้ และตำบลหัวดง และในพื้นที่บางส่วนของ

ของตำบลคลองคะเชนทร์ ตำบลดงกลาง ตำบลในเมือง ตำบลไผ่ขวาง ตำบลเมืองเก่า ตำบลย่านยาว และตำบลโรงช้าง

(๕) จังหวัดพิษณุโลก

(ก) อำเภอเนินมะปราง อำเภอวังทอง และอำเภอวัดโบสถ์

(ข) อำเภอชาติตระการ ในพื้นที่ตำบลชาติตระการ ตำบลท่าสะแก ตำบลบ้านดง ตำบลป่าแดง และตำบลสวนเมี่ยง และในพื้นที่บางส่วนของตำบลบ่อภาค

(ค) อำเภอนครไทย ในพื้นที่ตำบลนครชุม ตำบลนครไทย ตำบลนาบัว ตำบลน้ำกุ่ม ตำบลเนินเพิ่ม ตำบลบ้านพร้าว ตำบลบ้านแยง ตำบลยางโกกลน ตำบลหนองกะท้าว และตำบลห้วยเฮี้ย และในพื้นที่บางส่วนของตำบลบ่อโพธิ์

(ง) อำเภอบางกระทุ่ม ในพื้นที่ตำบลท่าตาล ตำบลนครป่าหมาก ตำบลเนินกุ่ม ตำบลบางกระทุ่ม ตำบลไผ่ล้อม และตำบลวัดตายม และในพื้นที่บางส่วนของตำบลโคกสลด ตำบลบ้านไร่ และตำบลสนามคลี

(จ) อำเภอพรหมพิราม ในพื้นที่ตำบลดงประคำ ตำบลทับยายเชียง และตำบลหอกลอง และในพื้นที่บางส่วนของตำบลตุ๊กเทียม ตำบลท่าช้าง ตำบลพรหมพิราม ตำบลมะตอง ตำบลมะตูม ตำบลวงษ์ข่อย ตำบลศรีภิรมย์ และตำบลหนองแขม

(ฉ) อำเภอเมืองพิษณุโลก ในพื้นที่ตำบลดอนทอง ตำบลบ้านป่า ตำบลบึงพระ ตำบลปากโทก ตำบลมะขามสูง ตำบลวังน้ำคู้ ตำบลสมอแข ตำบลหัวรอ และตำบลรัษฎา และในพื้นที่บางส่วนของตำบลจี่วังงาม ตำบลจอมทอง ตำบลท่าทอง ตำบลท่าโพธิ์ ตำบลในเมือง ตำบลบ้านคลอง ตำบลพลายชุมพล ตำบลวัดจันทร์ และตำบลวัดพริก

(๖) จังหวัดเพชรบูรณ์

(ก) อำเภอวังโป่ง

(ข) อำเภอเขาค้อ ในพื้นที่ตำบลหนองแม่นา และในพื้นที่บางส่วนของตำบลเข็กน้อย ตำบลเขาค้อ ตำบลแคมป์สน ตำบลทุ่งสมอ ตำบลริมสีม่วง และตำบลสะเดาะพง

(ค) อำเภอชนแดน ในพื้นที่ตำบลชนแดน ตำบลดงขุย ตำบลตะกุดไร ตำบลท่าข้าม และตำบลพุทธบาท และในพื้นที่บางส่วนของตำบลซับพุทรา ตำบลบ้านกล้วย และตำบลศาลาลาย

(ง) อำเภอเมืองเพชรบูรณ์ ในพื้นที่บางส่วนของตำบลป่าเลา

(๗) จังหวัดแพร่ อำเภอเมืองแพร่ ในพื้นที่บางส่วนของตำบลช่อแฮ

(๘) จังหวัดเลย อำเภอด่านซ้าย ในพื้นที่บางส่วนของตำบลกกสะทอน และตำบลด่านซ้าย

(๙) จังหวัดสุโขทัย

(ก) อำเภอศรีนคร ในพื้นที่บางส่วนของตำบลคลองมะพลับ ตำบลนครเจริญ ตำบลน้ำขุม และตำบลศรีนคร

(ข) อำเภอศรีสัชนาลัย ในพื้นที่บางส่วนของตำบลดงคู่ ตำบลท่าชัย และตำบลบ้านตึก

(ค) อำเภอสวรรคโลก ในพื้นที่บางส่วนของตำบลคลองยาง

(๑๐) จังหวัดอุดรดิตถ์

(ก) อำเภอทองแสนขัน อำเภอน้ำปาด อำเภอบ้านโคก อำเภอปากท่า และอำเภอเมืองอุดรดิตถ์

(ข) อำเภอตรอน ในพื้นที่ตำบลน้ำอ่าง ตำบลบ้านแก่ง ตำบลวังแดง และตำบลหาดสองแคว และในพื้นที่บางส่วนของตำบลข่อยสูง

(ค) อำเภอพิชัย ในพื้นที่ตำบลท่าสัก ตำบลนายาง ตำบลนาอิน ตำบลในเมือง ตำบลบ้านโคก ตำบลบ้านดารา ตำบลบ้านหม้อ และตำบลไร่อ้อย และในพื้นที่บางส่วนของตำบลคอรุม ตำบลท่ามะเฟือง และตำบลพญาแมน

(ง) อำเภอลับแล ในพื้นที่ตำบลชัยชุมพล ตำบลด่านแม่คำมัน ตำบลทุ่งยั้ง ตำบลไผ่ล้อม ตำบลฝายหลวง และตำบลศรีพนมมาศ และในพื้นที่บางส่วนของตำบลน่านกกก และตำบลแม่พูล

ทั้งนี้ ภายในแนวเขตตามแผนที่ท้ายพระราชกฤษฎีกาหมายเลข ๑๐/๒๓

มาตรา ๑๓ ให้ลุ่มน้ำเจ้าพระยา มีเขตพื้นที่ครอบคลุมในท้องที่ ดังต่อไปนี้

(๑) กรุงเทพมหานคร

(ก) เขตคลองเตย เขตคลองสาน เขตคันนายาว เขตจตุจักร เขตจอมทอง เขตดอนเมือง เขตดินแดง เขตดุสิต เขตตลิ่งชัน เขตทวีวัฒนา เขตทุ่งครุ เขตธนบุรี เขตบางกอกน้อย เขตบางกอกใหญ่ เขตบางกะปิ เขตบางเขน เขตบางคอแหลม เขตบางแค เขตบางซื่อ เขตบางนา เขตบางพลัด เขตบางรัก เขตบึงกุ่ม เขตปทุมวัน เขตประเวศ เขตป้อมปราบศัตรูพ่าย เขตพญาไท เขตพระโขนง เขตพระนคร เขตภาษีเจริญ เขตยานนาวา เขตราชเทวี เขตราชฎร์บูรณะ เขตลาดพร้าว เขตวังทองหลาง เขตวัฒนา เขตสวนหลวง เขตสะพานสูง เขตสัมพันธวงศ์ เขตสาทร เขตหลักสี่ และเขตห้วยขวาง

(ข) เขตคลองสามวา ในพื้นที่บางส่วนของแขวงทรายกองดิน แขวงบางชัน และแขวงสามวาตะวันตก

(ค) เขตบางขุนเทียน ในพื้นที่แขวงท่าข้าม และในพื้นที่บางส่วนของแขวงแสมดำ

(ง) เขตบางบอน ในพื้นที่แขวงคลองบางบอน และแขวงคลองบางพราน และในพื้นที่บางส่วนของแขวงบางบอนใต้ และแขวงบางบอนเหนือ

- (จ) เขตมีนบุรี ในพื้นที่บางส่วนของแขวงมีนบุรี และแขวงแสนแสบ
- (ฉ) เขตลาดกระบัง ในพื้นที่แขวงคลองสองต้นนุ่น และในพื้นที่บางส่วนของแขวงคลองสามประเวศ และแขวงลาดกระบัง
- (ช) เขตสายไหม ในพื้นที่แขวงคลองถนน และแขวงออเงิน และในพื้นที่บางส่วนของแขวงสายไหม
- (ซ) เขตหนองแขม ในพื้นที่บางส่วนของแขวงหนองแขม และแขวงหนองค้างพลู
- (๒) จังหวัดกำแพงเพชร
- (ก) อำเภอชาลวรุณบุรี ในพื้นที่ตำบลวังหามแห และในพื้นที่บางส่วนของตำบลโค้งไผ่ ตำบลดอนแดง ตำบลบ่อถ้ำ ตำบลปางมะค่า ตำบลวังชะพลู และตำบลสลกบาตร
- (ข) อำเภอปางศิลาทอง ในพื้นที่บางส่วนของตำบลโพธิ์ทอง
- (๓) จังหวัดชัยนาท
- (ก) อำเภอมโนรมย์ และอำเภอสรรพยา
- (ข) อำเภอเมืองชัยนาท ในพื้นที่ตำบลเขาท่าพระ ตำบลธรรมามูล ตำบลในเมือง ตำบลบ้านกล้วย และตำบลเสือโฮก และในพื้นที่บางส่วนของตำบลชัยนาท ตำบลท่าชัย และตำบลหาดท่าเสา
- (ค) อำเภอวัดสิงห์ ในพื้นที่บางส่วนของตำบลมะขามเฒ่า
- (ง) อำเภอสรรคบุรี ในพื้นที่ตำบลดอนกำ ตำบลเที่ยงแท้ ตำบลบางซุด ตำบลโพงาม ตำบลห้วยกรด และตำบลห้วยกรดพัฒนา และในพื้นที่บางส่วนของตำบลดงคอน และตำบลแพรกศรีราชา
- (๔) จังหวัดนครนายก
- (ก) อำเภอบ้านนา ในพื้นที่ตำบลบ้านพริก และในพื้นที่บางส่วนของตำบลเขาเพิ่ม ตำบลบ้านนา ตำบลป่าชะ และตำบลพิบูลออก
- (ข) อำเภอองครักษ์ ในพื้นที่ตำบลคลองใหญ่ และในพื้นที่บางส่วนของตำบลทรายมูล ตำบลบางปลากด ตำบลบึงศาล ตำบลโพธิ์แทน และตำบลองครักษ์
- (๕) จังหวัดนครปฐม
- (ก) อำเภอบางเลน ในพื้นที่บางส่วนของตำบลคลองนกกระทุง ตำบลนราภิรมย์ ตำบลบางภาษี และตำบลบางระกำ
- (ข) อำเภอพุทธมณฑล ในพื้นที่บางส่วนของตำบลคลองโยง และตำบลศาลายา
- (ค) อำเภอสามพราน ในพื้นที่บางส่วนของตำบลกระทู้มลิ้ม
- (๖) จังหวัดนครสวรรค์

- (ก) อำเภอตากลี อำเภอตากฟ้า อำเภอดงเจริญ อำเภอไพศาลี และอำเภอหนองบัว
- (ข) อำเภอเก้าเลี้ยว ในพื้นที่บางส่วนของตำบลเขาดิน
- (ค) อำเภอโกรกพระ ในพื้นที่ตำบลนากลาง ตำบลบางประมง ตำบลบางมะฝ่อ ตำบลยางตาล และตำบลศาลาแดง และในพื้นที่บางส่วนของตำบลโกรกพระ ตำบลเนินแก้ว และตำบลเนินศาลา
- (ง) อำเภอชุมแสง ในพื้นที่ตำบลไผ่สิงห์ และในพื้นที่บางส่วนของตำบลเกษไชย ตำบลชุมแสง ตำบลทับกฤชใต้ ตำบลพันลาน ตำบลพิบูล และตำบลหนองกระเจา
- (จ) อำเภอบรรพตพิสัย ในพื้นที่บางส่วนของตำบลท่าจิว ตำบลบางแก้ว ตำบลบ้านแดน ตำบลหูกวาง และตำบลอ่างทอง
- (ฉ) อำเภอพยุหะคีรี ในพื้นที่ตำบลเขากะลา ตำบลเขาทอง ตำบลท่าน้ำอ้อย ตำบลนิคมเขาบ่อแก้ว ตำบลเนินมะกอก ตำบลพยุหะ ตำบลม่วงหัก ตำบลย่านมัทรี และตำบลสระทะเล และในพื้นที่บางส่วนของตำบลน้ำทรง และตำบลยางขาว
- (ช) อำเภอเมืองนครสวรรค์ ในพื้นที่ตำบลกลางแดด ตำบลตะเคียนเลื่อน ตำบลนครสวรรค์ตก ตำบลนครสวรรค์ออก ตำบลพระนอน ตำบลหนองกรด ตำบลหนองกระโดน และตำบลหนองปลิง และในพื้นที่บางส่วนของตำบลเกรียงไกร ตำบลแควใหญ่ ตำบลบ้านแก่ง ตำบลปากน้ำโพ และตำบลวัดไพร่
- (ซ) อำเภอแม่วงก์ ในพื้นที่บางส่วนของตำบลวังชัน
- (ฌ) อำเภอลาดยาว ในพื้นที่ตำบลเนินขี้เหล็ก และตำบลบ้านไร่ และในพื้นที่บางส่วนของตำบลลาดยาว ตำบลศาลเจ้าไก่ต่อ ตำบลสระแก้ว ตำบลหนองนมวัว และตำบลหนองยาว
- (๗) จังหวัดนนทบุรี
- (ก) อำเภอบางกรวย อำเภอบางบัวทอง อำเภอบางใหญ่ อำเภอปากเกร็ด และอำเภอเมืองนนทบุรี
- (ข) อำเภอไทรน้อย ในพื้นที่ตำบลขุนศรี ตำบลคลองขวาง ตำบลทวีวัฒนา ตำบลไทรน้อย ตำบลราษฎร์นิยม และตำบลหนองเพรางาย และในพื้นที่บางส่วนของตำบลไทรใหญ่
- (๘) จังหวัดปทุมธานี
- (ก) อำเภอลองหลวง อำเภอเมืองปทุมธานี อำเภอลาดหลุมแก้ว อำเภอสามโคก และอำเภอหนองเสือ
- (ข) อำเภอธัญบุรี ในพื้นที่บางส่วนของตำบลบึงน้ำรักษ์ ตำบลบึงยี่โถ ตำบลบึงสนั่น ตำบลประชาธิปไตย ตำบลรังสิต และตำบลลำผักกูด



- (ค) อำเภอลำลูกกา ในพื้นที่บางส่วนของตำบลคูคต และตำบลลาดสวาย
- (๙) จังหวัดพระนครศรีอยุธยา
- (ก) อำเภอบางไทร อำเภอบางบาล อำเภอบางปะอิน อำเภอบ้านแพรก อำเภอภาชี อำเภอวังน้อย อำเภอเสนา และอำเภออุทัย
- (ข) อำเภอท่าเรือ ในพื้นที่ตำบลหนองขนาก และในพื้นที่บางส่วนของตำบลจำปา ตำบลท่าเจ้าสนุก ตำบลท่าหลวง ตำบลบ้านร่อม ตำบลปากท่า ตำบลโพธิ์เอน และตำบลศาลาลอย
- (ค) อำเภอนครหลวง ในพื้นที่ตำบลบ้านซุง และตำบลหนองปลิง และในพื้นที่บางส่วนของตำบลคลองสะแก ตำบลนครหลวง ตำบลบ่อโพรง ตำบลบางพระครู ตำบลบางระกำ ตำบลปากจั่น ตำบลพระนอน ตำบลแม่ลา และตำบลสามไถ
- (ง) อำเภอบางซ้าย ในพื้นที่ตำบลแก้วฟ้า ตำบลเต่าเล่า ตำบลบางซ้าย และตำบลปลายกลัด และในพื้นที่บางส่วนของตำบลเทพมงคล และตำบลวังพัฒนา
- (จ) อำเภอบางปะหัน ในพื้นที่ตำบลขยาย ตำบลขวัญเมือง ตำบลตานิม ตำบลตาลเอน ตำบลทับน้ำ ตำบลทางกลาง ตำบลบางเตื่อ ตำบลบางนางร้า ตำบลบางปะหัน ตำบลบ้านม้า ตำบลบ้านลี ตำบลพุกเตา ตำบลโพธิ์สามต้น ตำบลเสาชัง และตำบลหันสัง และในพื้นที่บางส่วนของตำบลบางเพลิง และตำบลบ้านขล้อ
- (ฉ) อำเภอผักไห่ ในพื้นที่ตำบลกุฎี ตำบลโคกช้าง ตำบลจักรราช ตำบลตาลาน ตำบลท่าดินแดง ตำบลบ้านแค ตำบลบ้านใหญ่ ตำบลผักไห่ ตำบลลาดชิด ตำบลลาดน้ำเค็ม ตำบลลำตะเคียน ตำบลหนองน้ำใหญ่ ตำบลหน้าโคก และตำบลอมฤต และในพื้นที่บางส่วนของตำบลดอนลาน และตำบลนาคู
- (ช) อำเภอพระนครศรีอยุธยา ในพื้นที่ตำบลกะมัง ตำบลเกาะเรียน ตำบลคลองตะเคียน ตำบลคลองสระบัว ตำบลคลองสวนพลู ตำบลท่าวาสุกรี ตำบลบ้านป้อม ตำบลบ้านรุน ตำบลบ้านใหม่ ตำบลประตู่ชัย ตำบลปากกราน ตำบลไผ่ลิง ตำบลภูเขาทอง ตำบลลุ่มพลี ตำบลวัดตูม ตำบลสวนพริก ตำบลสำเภาล่ม ตำบลหортันไชย และตำบลหันตรา และในพื้นที่บางส่วนของตำบลบ้านเกาะ และตำบลหัวรอ
- (ซ) อำเภอมหาราช ในพื้นที่ตำบลเจ้าปลุก ตำบลท่าตอ ตำบลน้ำเต้า ตำบลบ้านขวาง ตำบลบ้านนา ตำบลบ้านใหม่ ตำบลพิตเพียน ตำบลมหาราช ตำบลโรงช้าง และตำบลหัวไผ่ และในพื้นที่บางส่วนของตำบลกะพุ่ม และตำบลบางนา
- (ณ) อำเภอลาดบัวหลวง ในพื้นที่ตำบลคลองพระยาบันลือ ตำบลคู้สลอด ตำบลพระยาบันลือ ตำบลลาดบัวหลวง และตำบลสิงหนาท และในพื้นที่บางส่วนของตำบลสามเมือง และตำบลหลักชัย

## (๑๐) จังหวัดพิจิตร

(ก) อำเภอคงเจริญ ในพื้นที่ตำบลวังจี้ และในพื้นที่บางส่วนของตำบลวังจี้ใต้ ตำบลห้วยพุก และตำบลห้วยร่วม

(ข) อำเภอบางมูลนาก ในพื้นที่บางส่วนของตำบลเนินมะกอก ตำบลวังกรด และตำบลวังสำโรง

## (๑๑) จังหวัดเพชรบูรณ์

(ก) อำเภอชนแดน ในพื้นที่ตำบลลาดแค และในพื้นที่บางส่วนของตำบลซับพุทรา ตำบลบ้านกล้วย และตำบลศาลาลาย

(ข) อำเภอบึงสามพัน ในพื้นที่ตำบลวังพิกุล และตำบลศรีมงคล และในพื้นที่บางส่วนของตำบลซับไม้แดง และตำบลพญาวัง

(ค) อำเภอวิเชียรบุรี ในพื้นที่บางส่วนของตำบลซับน้อย และตำบลภูน้ำหยด

(ง) อำเภอหนองไผ่ ในพื้นที่บางส่วนของตำบลบัววัฒนา และตำบลบ้านโกชน

## (๑๒) จังหวัดลพบุรี

(ก) อำเภอท่าม่วง อำเภอบ้านหมี่ อำเภอสระโบสถ์ และอำเภอหนองม่วง

(ข) อำเภอโคกเจริญ ในพื้นที่ตำบลโคกเจริญ และในพื้นที่บางส่วนของตำบลโคกแสมสาร ตำบลยางราก ตำบลวังทอง และตำบลหนองมะค่า

(ค) อำเภอโคกสำโรง ในพื้นที่ตำบลเกาะแก้ว ตำบลคลองเกตุ ตำบลโคกสำโรง ตำบลดงมะรุ้ม ตำบลถลุงเหล็ก ตำบลเพนียด ตำบลวังขอนขว้าง ตำบลวังจั่น ตำบลสะแกราบ ตำบลหนองแขม ตำบลหลุมข้าว และตำบลห้วยโป่ง และในพื้นที่บางส่วนของตำบลวังเพลิง

(ง) อำเภอชัยบาดาล ในพื้นที่บางส่วนของตำบลห้วยหิน

(จ) อำเภอพัฒนานิคม ในพื้นที่บางส่วนของตำบลดีลัง

(ฉ) อำเภอเมืองลพบุรี ในพื้นที่ตำบลกกโก ตำบลโก่งธนู ตำบลเขาพระงาม ตำบลเขาสามยอด ตำบลโคกกระเทียม ตำบลโคกลำพาน ตำบลจี่วราย ตำบลดอนโพธิ์ ตำบลตะลุง ตำบลถนนใหญ่ ตำบลทะเลชุบศร ตำบลท่าแค ตำบลท่าศาลา ตำบลท่าหิน ตำบลท้ายตลาด ตำบลนิคมสร้างตนเอง ตำบลบางชันหมาก ตำบลบ้านข่อย ตำบลป่าตาล ตำบลพรหมมาستر ตำบลโพธิ์ไก่ตัน ตำบลโพธิ์ตรุ และตำบลสี่คลอง และในพื้นที่บางส่วนของตำบลโคกตูม

## (๑๓) จังหวัดสมุทรปราการ

(ก) อำเภอพระประแดง

(ข) อำเภอบางพลี ในพื้นที่ตำบลบางแก้ว และในพื้นที่บางส่วนของตำบลบางพลีใหญ่ และตำบลราชาเทวะ

(ค) อำเภอพระสมุทรเจดีย์ ในพื้นที่ตำบลในคลองบางปลากด ตำบลบ้านคลองสวน และตำบลปากคลองบางปลากด และในพื้นที่บางส่วนของตำบลนาเกลือ และตำบลแหลมฟ้าผ่า

(ง) อำเภอเมืองสมุทรปราการ ในพื้นที่ตำบลท้ายบ้าน ตำบลท้ายบ้านใหม่ ตำบลเทพารักษ์ ตำบลบางด้วน ตำบลบางโปรง ตำบลบางเมือง ตำบลบางเมืองใหม่ ตำบลปากน้ำ ตำบลแพรกษา และตำบลสำโรงเหนือ และในพื้นที่บางส่วนของตำบลบางปูใหม่ และตำบลแพรกษาใหม่

(๑๔) จังหวัดสมุทรสาคร

(ก) อำเภอกระทุ่มแบน ในพื้นที่บางส่วนของตำบลอ้อมน้อย

(ข) อำเภอเมืองสมุทรสาคร ในพื้นที่บางส่วนของตำบลพันท้ายนรสิงห์

(๑๕) จังหวัดสระบุรี

(ก) อำเภอหนองแค และอำเภอหนองแซง

(ข) อำเภอดอนพุด ในพื้นที่บางส่วนของตำบลดงตะงาว ตำบลดอนพุด ตำบลบ้านหลวง และตำบลไผ่หลิว

(ค) อำเภอบ้านหมอ ในพื้นที่บางส่วนของตำบลโคกใหญ่ ตำบลตลาดน้อย ตำบลบ้านหมอ ตำบลไผ่ขวาง ตำบลสร้างโคก และตำบลหรรเทพ

(ง) อำเภอพระพุทธบาท ในพื้นที่บางส่วนของตำบลธารเกษม ตำบลนายาว และตำบลหนองแก

(จ) อำเภอเมืองสระบุรี ในพื้นที่ตำบลโคกสว่าง ตำบลหนองโน และตำบลหนองยาว และในพื้นที่บางส่วนของตำบลนาโฉง ตำบลปากข้าวสาร ตำบลปากเพรียว และตำบลหนองปลาไหล

(ฉ) อำเภอวิหารแดง ในพื้นที่ตำบลคลองเรือ ตำบลเจริญธรรม ตำบลวิหารแดง ตำบลหนองสรวง และตำบลหนองหมู และในพื้นที่บางส่วนของตำบลบ้านลำ

(ช) อำเภอเสาไห้ ในพื้นที่บางส่วนของตำบลม่วงงาม ตำบลเมืองเก่า ตำบลเรียงราง ตำบลสวนดอกไม้ และตำบลเสาไห้

(ซ) อำเภอหนองโดน ในพื้นที่ตำบลดอนทอง และตำบลบ้านกล้วย และในพื้นที่บางส่วนของตำบลบ้านโปรง และตำบลหนองโดน

(๑๖) จังหวัดสิงห์บุรี

(ก) อำเภอท่าช้าง อำเภอพรหมบุรี อำเภอเมืองสิงห์บุรี และอำเภออินทร์บุรี

(ข) อำเภอกำแพงแสน ในพื้นที่ตำบลคอทราย ตำบลท่าข้าม ตำบลบางระจัน ตำบลโพทะเล และตำบลโพสังโหม และในพื้นที่บางส่วนของตำบลหนองกระทุ่ม

(ค) อำเภอบางระจัน ในพื้นที่ตำบลเชิงกลัด ตำบลบ้านจ่า ตำบลพักทัน ตำบลโพชนไก่ ตำบลแม่ลา ตำบลไม้ดัด และตำบลสิงห์ และในพื้นที่บางส่วนของตำบลสระแจง

(๑๗) จังหวัดสุพรรณบุรี อำเภอบางปลาม้า ในพื้นที่บางส่วนของตำบลไผ่กองดิน และตำบลองครักษ์

(๑๘) จังหวัดอ่างทอง

(ก) อำเภอไชโย อำเภอป่าโมก และอำเภอเมืองอ่างทอง

(ข) อำเภอโพธิ์ทอง ในพื้นที่ตำบลคำหยาด ตำบลโคกพุทรา ตำบลทางพระ ตำบลบ่อแร่ ตำบลบางเจ้าฉ่า ตำบลบางพลับ ตำบลบางระกำ ตำบลโพธิ์รังนก ตำบลสามง่าม ตำบลหนองแม่ไก่ ตำบลองครักษ์ ตำบลอ่างแก้ว และตำบลอินทประมูล และในพื้นที่บางส่วนของตำบลยางซ้าย และตำบลรามะสัก

(ค) อำเภอวิเศษชัยชาญ ในพื้นที่ตำบลคลองขนาก ตำบลตลาดใหม่ ตำบลท่าช้าง ตำบลบางจัก ตำบลไผ่จำศีล ตำบลไผ่คำพัฒนา ตำบลม่วงเตี้ย ตำบลยี่ล้น ตำบลศาลเจ้าโรงทอง ตำบลสี่ร้อย และตำบลหัวตะพาน และในพื้นที่บางส่วนของตำบลหลักแก้ว และตำบลห้วยคันแหลน

(ง) อำเภอสามโก้ ในพื้นที่บางส่วนของตำบลโพธิ์ม่วงพันธ์ ตำบลราษฎรพัฒนา และตำบลสามโก้

(จ) อำเภอแสวงหา ในพื้นที่ตำบลจำลอง ตำบลศรีพราน ตำบลแสวงหา และตำบลห้วยไผ่ และในพื้นที่บางส่วนของตำบลบ้านพราน ตำบลวังน้ำเย็น และตำบลสีบัวทอง

(๑๘) จังหวัดอุทัยธานี อำเภอเมืองอุทัยธานี ในพื้นที่บางส่วนของตำบลเกาะเทโพ ตำบลท่าซุง และตำบลหาดทอง

ทั้งนี้ ภายในแนวเขตตามแผนที่ท้ายพระราชกฤษฎีกาหมายเลข ๑๑/๒๓

มาตรา ๑๔ ให้ลุ่มน้ำสะแกกรัง มีเขตพื้นที่ครอบคลุมในท้องที่ ดังต่อไปนี้

(๑) จังหวัดกำแพงเพชร

(ก) อำเภอขาณุวรลักษบุรี ในพื้นที่บางส่วนของตำบลบ่อถ้ำ ตำบลปางมะค่า และตำบลวังชะพลู

(ข) อำเภอปางศิลาทอง ในพื้นที่บางส่วนของตำบลปางตาไว

(๒) จังหวัดนครสวรรค์

(ก) อำเภอชุมตาบง และอำเภอแม่เปิน

(ข) อำเภอโกรกพระ ในพื้นที่ตำบลหาดสูง และในพื้นที่บางส่วนของตำบลโกรกพระ ตำบลเนินคว้าว และตำบลเนินศาลา

(ค) อำเภอพยุหะคีรี ในพื้นที่บางส่วนของตำบลน้ำทรง และตำบลยางขาว

(ง) อำเภอแม่वंก ในพื้นที่ตำบลเขาชนกัน ตำบลแม่แล้ง และตำบลแม่वंก และในพื้นที่บางส่วนของตำบลวังชัน

(จ) อำเภอลาดยาว ในพื้นที่ตำบลมาบแก ตำบลวังม้า ตำบลวังเมือง ตำบลสร้อยละคร และตำบลห้วยน้ำหอม และในพื้นที่บางส่วนของตำบลลาดยาว ตำบลศาลเจ้าไก่ต่อ ตำบลสระแก้ว ตำบลหนองนมวัว และตำบลหนองยาว

(๓) จังหวัดอุทัยธานี

(ก) อำเภอทัพทัน และอำเภอสว่างอารมณ์

(ข) อำเภอเมืองอุทัยธานี ในพื้นที่ตำบลดอนขวาง ตำบลทุ่งใหญ่ ตำบลน้ำซึม ตำบลเนินแจง ตำบลโนนเหล็ก ตำบลสะแกกรัง ตำบลหนองแก ตำบลหนองเต่า ตำบลหนองไผ่แบน ตำบลหนองพังค่า และตำบลอุทัยใหม่ และในพื้นที่บางส่วนของตำบลเกาะเทโพ ตำบลท่าซุง และตำบลหาดทอง

(ค) อำเภอลานสัก ในพื้นที่ตำบลน้ำรอบ และตำบลประดู่ยืน และในพื้นที่บางส่วนของตำบลทุ่งนางาม ตำบลป่าอ้อ ตำบลระบำ และตำบลลานสัก

(ง) อำเภอหนองขาหย่าง ในพื้นที่ตำบลดอนกลอย ตำบลท่าโพ ตำบลทุ่งพิ้ง ตำบลหนองไผ่ ตำบลหมกแถว และตำบลห้วยรอบ และในพื้นที่บางส่วนของตำบลดงขวาง ตำบลหนองขาหย่าง และตำบลหลุมเข้า

(จ) อำเภอหนองฉาง ในพื้นที่ตำบลทุ่งพง ตำบลบ้านเก่า ตำบลหนองฉาง ตำบลหนองสรวง และตำบลอุทัยเก่า และในพื้นที่บางส่วนของตำบลเขากวางทอง ตำบลทุ่งโพ ตำบลหนองนางนวล และตำบลหนองยาง

ทั้งนี้ ภายในแนวเขตตามแผนที่ท้ายพระราชกฤษฎีกาหมายเลข ๑๒/๒๓  
มาตรา ๑๕ ให้ลุ่มน้ำป่าสัก มีเขตพื้นที่ครอบคลุมในท้องที่ ดังต่อไปนี้

(๑) จังหวัดชัยภูมิ

(ก) อำเภอเทพสถิต ในพื้นที่บางส่วนของตำบลระตะแบก

(ข) อำเภอภักดีชุมพล ในพื้นที่บางส่วนของตำบลบ้านเจียง และตำบลแหลมทอง

(๒) จังหวัดนครราชสีมา

(ก) อำเภอด่านขุนทด ในพื้นที่บางส่วนของตำบลห้วยบง

- (ข) อำเภอเทพารักษ์ ในพื้นที่บางส่วนของตำบลบึงปรือ และตำบลหนองแขง
- (ค) อำเภอปากช่อง ในพื้นที่ตำบลกลางดง และในพื้นที่บางส่วนของตำบลจันทิก ตำบลปากช่อง ตำบลพญาเย็น และตำบลหนองน้ำแดง
- (ง) อำเภอสีคิ้ว ในพื้นที่บางส่วนของตำบลกฤษณา ตำบลดอนเมือง ตำบลหนองน้ำใส และตำบลหนองหญ้าขาว
- (๓) จังหวัดพระนครศรีอยุธยา
- (ก) อำเภอท่าเรือ ในพื้นที่ตำบลท่าเรือ และตำบลวังแดง และในพื้นที่บางส่วนของตำบลจำปา ตำบลท่าเจ้าสนุก ตำบลท่าหลวง ตำบลบ้านร่อม ตำบลปากท่า ตำบลโพธิ์เอน และตำบลศาลาลอย
- (ข) อำเภอนครหลวง ในพื้นที่ตำบลท่าช้าง และในพื้นที่บางส่วนของตำบลคลองสะแก ตำบลนครหลวง ตำบลบ่อโพรง ตำบลบางพระครู ตำบลบางระกำ ตำบลปากจั่น ตำบลพระนอน ตำบลแม่ลา และตำบลสามไถ
- (ค) อำเภอบางปะหัน ในพื้นที่บางส่วนของตำบลบางเพลิง และตำบลบ้านขล้อย
- (ง) อำเภอพระนครศรีอยุธยา ในพื้นที่บางส่วนของตำบลบ้านเกาะ และตำบลหัวรอ
- (จ) อำเภอมหาราช ในพื้นที่บางส่วนของตำบลกะทู้ และตำบลบางนา
- (๔) จังหวัดเพชรบูรณ์
- (ก) อำเภอศรีเทพ
- (ข) อำเภอเขาค้อ ในพื้นที่บางส่วนของตำบลเข็กน้อย ตำบลเขาค้อ ตำบลแคมป์สน ตำบลทุ่งสมอ ตำบลริมสีม่วง และตำบลสะเดาะพง
- (ค) อำเภอชนแดน ในพื้นที่บางส่วนของตำบลซับพุทรา
- (ง) อำเภอน้ำหนาว ในพื้นที่บางส่วนของตำบลน้ำหนาว ตำบลวังขาว และตำบลหลักด่าน
- (จ) อำเภอบึงสามพัน ในพื้นที่ตำบลกันจู้ ตำบลซับสมอทอด ตำบลบึงสามพัน ตำบลสระแก้ว และตำบลหนองแจง และในพื้นที่บางส่วนของตำบลซับไม้แดง และตำบลพญาวัง
- (ฉ) อำเภอเมืองเพชรบูรณ์ ในพื้นที่ตำบลขอนแก่น ตำบลดงมูลเหล็ก ตำบลตะเบา ตำบลท่าพล ตำบลนางั่ว ตำบลนาป่า ตำบลน้ำร้อน ตำบลในเมือง ตำบลบ้านโคก ตำบลบ้านโตก ตำบลระวิง ตำบลวังชมพู ตำบลสะเดียง และตำบลห้วยสะแก และในพื้นที่บางส่วนของตำบลนายม ตำบลป่าเลา และตำบลห้วยใหญ่

(ข) อำเภอวิเชียรบุรี ในพื้นที่ตำบลโคกปรัง ตำบลชัยสมบูรณ์ ตำบลท่าโรง ตำบลน้ำร้อน ตำบลบ่อรัง ตำบลบึงกระจับ ตำบลพุขาม ตำบลพุดเตย ตำบลวังใหญ่ ตำบลสระประดู่ และตำบลสามแยก และในพื้นที่บางส่วนของตำบลชัยน้อย ตำบลภูน้ำหยด และตำบลยางสาว

(ค) อำเภอหนองไผ่ ในพื้นที่ตำบลกองทูล ตำบลท่าด้วง ตำบลท่าแดง ตำบลนาเฉลียง ตำบลเพชรละคร ตำบลยางงาม ตำบลวังท่าดี ตำบลวังโบสถ์ ตำบลหนองไผ่ และตำบลห้วยโป่ง และในพื้นที่บางส่วนของตำบลบ่อไทย ตำบลบัววัฒนา และตำบลบ้านโกชน์

(ง) อำเภอหล่มเก่า ในพื้นที่ตำบลตาดกลอย ตำบลนาเกาะ ตำบลนาซำ ตำบลนาแซง ตำบลศิลา และตำบลหล่มเก่า และในพื้นที่บางส่วนของตำบลบ้านเนิน ตำบลวังบาล และตำบลหินฮาว

(จ) อำเภอหล่มสัก ในพื้นที่ตำบลตาลเดี่ยว ตำบลท่าอิบุญ ตำบลน้ำก้อ ตำบลน้ำซุ่น ตำบลน้ำเหี้ย ตำบลบ้านดัว ตำบลบ้านไร่ ตำบลบ้านโสก ตำบลบ้านหวาย ตำบลบุงคล้า ตำบลบุงน้ำเต้า ตำบลปากช่อง ตำบลปากดุก ตำบลฝายนาแซง ตำบลลานบ่า ตำบลวัดป่า ตำบลสักหลง ตำบลหนองไขว่ ตำบลหนองสว่าง ตำบลหล่มสัก และตำบลห้วยไร่ และในพื้นที่บางส่วนของตำบลช้างตะลูด และตำบลบ้านกลาง

(ฉ) จังหวัดลพบุรี

(ก) อำเภอท่าหลวง

(ข) อำเภอโคกเจริญ ในพื้นที่บางส่วนของตำบลโคกเสมศาร ตำบลยางราก ตำบลวังทอง และตำบลหนองมะค่า

(ค) อำเภอโคกสำโรง ในพื้นที่บางส่วนของตำบลวังเพลิง

(ง) อำเภอชัยบาดาล ในพื้นที่ตำบลเกาะรัง ตำบลเขาแหลม ตำบลชัยนารายณ์ ตำบลชัยบาดาล ตำบลชัยตะเคียน ตำบลท่าดินดำ ตำบลท่ามะนาว ตำบลนาโสม ตำบลนิคมลำนารายณ์ ตำบลบัวชุม ตำบลบ้านใหม่สามัคคี ตำบลม่วงค่อม ตำบลมะกอกหวาน ตำบลลำนารายณ์ ตำบลศิลาทิพย์ และตำบลหนองยายโตะ และในพื้นที่บางส่วนของตำบลห้วยหิน

(จ) อำเภอพัฒนานิคม ในพื้นที่ตำบลโคกสูง ตำบลช่องสาริกา ตำบลชอนน้อย ตำบลน้ำสุต ตำบลพัฒนานิคม ตำบลมะนาวหวาน ตำบลหนองบัว และตำบลห้วยขุนราม และในพื้นที่บางส่วนของตำบลดีลัง

(ฉ) อำเภอเมืองลพบุรี ในพื้นที่บางส่วนของตำบลโคกตูม

(ช) อำเภอลำสนธิ ในพื้นที่ตำบลเขาน้อย ตำบลเขารวก ตำบลชัยสมบูรณ์ ตำบลลำสนธิ และตำบลหนองรี และในพื้นที่บางส่วนของตำบลกุดตาเพชร

## (๖) จังหวัดเลย

(ก) อำเภอด่านซ้าย ในพื้นที่บางส่วนของตำบลด่านซ้าย ตำบลโป่ง ตำบลโพนสูง ตำบลวังยาว และตำบลอีปุม

(ข) อำเภอภูเรือ ในพื้นที่บางส่วนของตำบลปลาบ่า

(ค) อำเภอภูหลวง ในพื้นที่บางส่วนของตำบลเลยวังไสย์

## (๗) จังหวัดสระบุรี

(ก) อำเภอเฉลิมพระเกียรติ และอำเภอมวกเหล็ก

(ข) อำเภอแก่งคอย ในพื้นที่ตำบลแก่งคอย ตำบลตาลเดี่ยว ตำบลเตาปูน ตำบลทับทิม ตำบลท่าคล้อ ตำบลท่าตูม ตำบลบ้านธาตุ ตำบลบ้านป่า ตำบลสองคอน ตำบลห้วยแห้ง และตำบลหินซ้อน และในพื้นที่บางส่วนของตำบลชะอม ตำบลชำผักแพว และตำบลท่ามะปร่าง

(ค) อำเภอดอนพุด ในพื้นที่บางส่วนของตำบลดงตะงาว ตำบลดอนพุด ตำบลบ้านหลวง และตำบลไผ่หลิว

(ง) อำเภอบ้านหมอ ในพื้นที่ตำบลบางโขมด ตำบลบ้านครัว และตำบลหนองบัว และในพื้นที่บางส่วนของตำบลโคกใหญ่ ตำบลตลาดน้อย ตำบลบ้านหมอ ตำบลไผ่ขวาง ตำบลสร้างโคก และตำบลหรรเทพ

(จ) อำเภอพระพุทธบาท ในพื้นที่ตำบลขุนโขลน ตำบลเขาวง ตำบลพระพุทธบาท ตำบลพุทรา ตำบลพุค้ำจวน และตำบลห้วยป่าหวาย และในพื้นที่บางส่วนของตำบลธารเกษม ตำบลนายาว และตำบลหนองแก

(ฉ) อำเภอมวกเหล็ก ในพื้นที่ตำบลซับสนุ่น ตำบลมวกเหล็ก ตำบลลำพญากลาง ตำบลลำสมพุง และตำบลหนองย่างเสือ และในพื้นที่บางส่วนของตำบลมิตรภาพ

(ช) อำเภอเมืองสระบุรี ในพื้นที่ตำบลกุดนกกเปล้า ตำบลดาวเรือง ตำบลตลิ่งชัน และตำบลตะกุด และในพื้นที่บางส่วนของตำบลนาโฉง ตำบลปากข้าวสาร ตำบลปากเพรียว และตำบลหนองปลาไหล

(ซ) อำเภอวิหารแดง ในพื้นที่บางส่วนของตำบลบ้านลำ

(ฌ) อำเภอเสนาห์ ในพื้นที่ตำบลจี่งวาม ตำบลต้นตาล ตำบลท่าช้าง ตำบลบ้านยาง ตำบลพระยาท ตำบลศาลารีไทย และตำบลหัวปลวก และในพื้นที่บางส่วนของตำบลม่วงงาม ตำบลเมืองเก่า ตำบลเริงราง ตำบลสวนดอกไม้ และตำบลเสนาห์

(ญ) อำเภอหนองโดน ในพื้นที่บางส่วนของตำบลบ้านโป่ง และตำบลหนองโดน  
ทั้งนี้ ภายในแนวเขตตามแผนที่ท้ายพระราชกฤษฎีกาหมายเลข ๑๓/๒๓



มาตรา ๑๖ ให้ลุ่มน้ำท่าจีน มีเขตพื้นที่ครอบคลุมในท้องที่ ดังต่อไปนี้

(๑) กรุงเทพมหานคร

(ก) เขตบางขุนเทียน ในพื้นที่บางส่วนของแขวงแสมดำ

(ข) เขตบางบอน ในพื้นที่บางส่วนของแขวงบางบอนใต้ และแขวงบางบอนเหนือ

(ค) เขตหนองแขม ในพื้นที่บางส่วนของแขวงหนองแขม และแขวงหนองค้างพลู

(๒) จังหวัดกาญจนบุรี

(ก) อำเภอห้วยกระเจา

(ข) อำเภอดำม่วง ในพื้นที่บางส่วนของตำบลทุ่งทอง ตำบลวังขนาย ตำบลวังศาลา และตำบลหนองขาว

(ค) อำเภอดำมะรง ในพื้นที่ตำบลพระแท่น ตำบลสนามแย้ ตำบลหนองลาน และตำบลอุโลกสีห์มื่น และในพื้นที่บางส่วนของตำบลดอนชะเอม ตำบลตะคร้ำเอน ตำบลท่าเรือ และตำบลยางม่วง

(ง) อำเภอป่าพลอย ในพื้นที่บางส่วนของตำบลป่าพลอย

(จ) อำเภอพนมทวน ในพื้นที่ตำบลดอนเจดีย์ ตำบลดอนตาเพชร ตำบลพนมทวน ตำบลพังตรุ ตำบลรางหวาย และตำบลหนองสาหร่าย และในพื้นที่บางส่วนของตำบลทุ่งสมอ และตำบลหนองโรง

(ฉ) อำเภอเลาขวัญ ในพื้นที่ตำบลเลาขวัญ ตำบลหนองนกแก้ว ตำบลหนองประดู่ ตำบลหนองปลิง ตำบลหนองฝ้าย และตำบลหนองโสน และในพื้นที่บางส่วนของตำบลทุ่งกระบี่

(๓) จังหวัดชัยนาท

(ก) อำเภอเนินขาม อำเภอหนองมะโมง และอำเภอหันคา

(ข) อำเภอเมืองชัยนาท ในพื้นที่ตำบลนางสีห์ และในพื้นที่บางส่วนของตำบลชัยนาท ตำบลท่าชัย และตำบลหาดท่าเสา

(ค) อำเภอวัดสิงห์ ในพื้นที่ตำบลบ่อแร่ ตำบลวังหมัน ตำบลวัดสิงห์ ตำบลหนองขุ่น ตำบลหนองน้อย และตำบลหนองบัว และในพื้นที่บางส่วนของตำบลมะขามแต้

(ง) อำเภอสรรคบุรี ในพื้นที่บางส่วนของตำบลดงคอน และตำบลแพรกศรีราชา

(๔) จังหวัดนครปฐม

(ก) อำเภอกำแพงแสน อำเภอดอนตูม และอำเภอนครชัยศรี

(ข) อำเภอบางเลน ในพื้นที่ตำบลดอนตูม ตำบลไทรงาม ตำบลนิลเพชร ตำบลบัวปากท่า ตำบลบางไทรป่า ตำบลบางปลา ตำบลบางเลน ตำบลบางหลวง ตำบลไผ่หูช้าง ตำบลลำพญา

และตำบลหินมูล และในพื้นที่บางส่วนของตำบลคลองนกกระทุง ตำบลนราภิรมย์ ตำบลบางภาษี และตำบลบางระกำ

(ค) อำเภอพุทธมณฑล ในพื้นที่ตำบลมหาสวัสดิ์ และในพื้นที่บางส่วนของตำบลคลองโยง และตำบลศาลายา

(ง) อำเภอเมืองนครปฐม ในพื้นที่ตำบลตาก้อง ตำบลทุ่งน้อย ตำบลธรรมศาลา ตำบลบ่อพลับ ตำบลมาบแค ตำบลสามควายเผือก และตำบลหนองงูเหลือม และในพื้นที่บางส่วนของตำบลดอนยายหอม ตำบลถนนขาด ตำบลทัพหลวง ตำบลนครปฐม ตำบลบ้านยาง ตำบลพระปฐมเจดีย์ ตำบลพระประโทน ตำบลโพรงมะเดื่อ และตำบลวังตะกั่ว

(จ) อำเภอสามพราน ในพื้นที่ตำบลคลองจินดา ตำบลคลองใหม่ ตำบลทรงคนอง ตำบลท่าข้าม ตำบลท่าตลาด ตำบลบางกระทีก ตำบลบางช้าง ตำบลบางเตย ตำบลบ้านใหม่ ตำบลยายชา ตำบลไร่ขิง ตำบลสามพราน ตำบลหอมเกร็ด และตำบลอ้อมใหญ่ และในพื้นที่บางส่วนของตำบลกระทุ่มล้ม และตำบลตลาดจินดา

(๕) จังหวัดนนทบุรี อำเภอไทรน้อย ในพื้นที่บางส่วนของตำบลไทรใหญ่

(๖) จังหวัดพระนครศรีอยุธยา

(ก) อำเภอบางซ้าย ในพื้นที่บางส่วนของตำบลเทพมงคล และตำบลวังพัฒนา

(ข) อำเภอผักไห่ ในพื้นที่บางส่วนของตำบลดอนลาน และตำบลนาคู

(ค) อำเภอลาดบัวหลวง ในพื้นที่บางส่วนของตำบลสามเมือง และตำบลหลักชัย

(๗) จังหวัดราชบุรี อำเภอบ้านโป่ง ในพื้นที่บางส่วนของตำบลรับใหญ่

(๘) จังหวัดสมุทรสงคราม อำเภอเมืองสมุทรสงคราม ในพื้นที่บางส่วนของตำบลบางแก้ว ตำบลบางจะเกร็ง และตำบลแม่กลอง

(๙) จังหวัดสมุทรสาคร

(ก) อำเภอกระทุ่มแบน ในพื้นที่ตำบลคลองมะเดื่อ ตำบลแคราย ตำบลดอนไก่ดี ตำบลตลาดกระทุ่มแบน ตำบลท่าไม้ ตำบลท่าเสา ตำบลบางยาง ตำบลสวนหลวง และตำบลหนองนกไข่ และในพื้นที่บางส่วนของตำบลอ้อมน้อย

(ข) อำเภอบ้านแพ้ว ในพื้นที่ตำบลเกษตรพัฒนา ตำบลคลองตัน ตำบลเจ็ดริ้ว ตำบลสวนส้ม ตำบลหลักสอง และตำบลอำแพง และในพื้นที่บางส่วนของตำบลบ้านแพ้ว และตำบลหลักสาม

(ค) อำเภอเมืองสมุทรสาคร ในพื้นที่ตำบลโกรกกราก ตำบลคอกกระบือ ตำบลโคกขาม ตำบลท่าจีน ตำบลท่าฉลอม ตำบลท่าทราย ตำบลนาดี ตำบลบางน้ำจืด ตำบลบ้านเกาะ

ตำบลบ้านบ่อ และตำบลมหาชัย และในพื้นที่บางส่วนของตำบลกาหลง ตำบลชัยมงคล ตำบลนาโคก ตำบลบางกระเจ้า ตำบลบางไทรด์ ตำบลบางหญ้าแพรก และตำบลพันท้ายนรสิงห์

(๑๐) จังหวัดสิงห์บุรี

(ก) อำเภอค่ายบางระจัน ในพื้นที่บางส่วนของตำบลหนองกระทุ่ม

(ข) อำเภอบางระจัน ในพื้นที่บางส่วนของตำบลสระแจง

(๑๑) จังหวัดสุพรรณบุรี

(ก) อำเภอดอนเจดีย์ อำเภอเดิมบางนางบวช อำเภอเมืองสุพรรณบุรี อำเภอศรีประจันต์ อำเภอสองพี่น้อง อำเภอสามชุก อำเภอหนองหญ้าไซ และอำเภออุทุมพร

(ข) อำเภอด่านช้าง ในพื้นที่ตำบลวังคัน ตำบลหนองมะค่าโมง และตำบลห้วยขมิ้น และในพื้นที่บางส่วนของตำบลด่านช้าง ตำบลนิคมกระเสียว ตำบลวังยาว และตำบลองค์พระ

(ค) อำเภอบางปลาม้า ในพื้นที่ตำบลกฤษณา ตำบลโคกคราม ตำบลจรเข้ใหญ่ ตำบลตะค่า ตำบลบางปลาม้า ตำบลบางใหญ่ ตำบลบ้านแหลม ตำบลมะขามล้ม ตำบลวังน้ำเย็น ตำบลวัดดาว ตำบลวัดโบสถ์ และตำบลสาสี และในพื้นที่บางส่วนของตำบลไผ่กองดิน และตำบลองค์พระ

(๑๒) จังหวัดอ่างทอง

(ก) อำเภอโพธิ์ทอง ในพื้นที่บางส่วนของตำบลยางซ้าย และตำบลรามะสัก

(ข) อำเภอวิเศษชัยชาญ ในพื้นที่ตำบลไผ่ม่วง และตำบลสาวร้องไห้ และในพื้นที่บางส่วนของตำบลหลักแก้ว และตำบลห้วยคันแหลน

(ค) อำเภอสามโก้ ในพื้นที่ตำบลมงคลธรรมนิมิต และตำบลอบทม และในพื้นที่บางส่วนของตำบลโพธิ์ม่วงพันธ์ ตำบลราษฎร์พัฒนา และตำบลสามโก้

(ง) อำเภอแสวงหา ในพื้นที่บางส่วนของตำบลบ้านพราน ตำบลวังน้ำเย็น และตำบลสีบัวทอง

(๑๓) จังหวัดอุทัยธานี

(ก) อำเภอบ้านไร่ ในพื้นที่ตำบลทัพหลวง ตำบลบ้านบึง ตำบลบ้านไร่ ตำบลบ้านใหม่คลองเคียน ตำบลเมืองกาฐัง ตำบลวังหิน ตำบลหนองจอก ตำบลหนองบ่มกล้วย ตำบลห้วยแห้ง และตำบลหูช้าง และในพื้นที่บางส่วนของตำบลแก่นมะกรูด ตำบลคอกควาย และตำบลเจ้าวัด

(ข) อำเภอเมืองอุทัยธานี ในพื้นที่บางส่วนของตำบลท่าซุง

(ค) อำเภอลานสัก ในพื้นที่บางส่วนของตำบลทุ่งนางาม ตำบลป่าอ้อ ตำบลระบำ และอำเภอลานสัก

(ง) อำเภอหนองขาหย่าง ในพื้นที่บางส่วนของตำบลดงขวาง ตำบลหนองขาหย่าง และตำบลหลุมเข้า

(จ) อำเภอหนองฉาง ในพื้นที่ตำบลเขาบางแกรก และในพื้นที่บางส่วนของตำบลเขาควงทอง ตำบลทุ่งโพ ตำบลหนองนางนวล และตำบลหนองยาง

(ฉ) อำเภอห้วยคต ในพื้นที่ตำบลสุขฤทัย และตำบลห้วยคต และในพื้นที่บางส่วนของตำบลทองหลาง

ทั้งนี้ ภายในแนวเขตตามแผนที่ท้ายพระราชกฤษฎีกาหมายเลข ๑๔/๒๓

มาตรา ๑๗ ให้ลุ่มน้ำแม่กลอง มีเขตพื้นที่ครอบคลุมในท้องที่ ดังต่อไปนี้

(๑) จังหวัดกาญจนบุรี

(ก) อำเภอด่านมะขามเตี้ย อำเภอทองผาภูมิ อำเภอไทรโยค อำเภอเมืองกาญจนบุรี อำเภอศรีสวัสดิ์ อำเภอสังขละบุรี และอำเภอหนองปรือ

(ข) อำเภอท่าม่วง ในพื้นที่ตำบลเขาน้อย ตำบลท่าตะคร้อ ตำบลท่าม่วง ตำบลท่าล้อ ตำบลบ้านใหม่ ตำบลพังตรุ ตำบลม่วงชุม ตำบลรางสาสี่ และตำบลหนองตากยา และในพื้นที่บางส่วนของตำบลทุ่งทอง ตำบลวังขนาย ตำบลวังศาลา และตำบลหนองขาว

(ค) อำเภอท่ามะกา ในพื้นที่ตำบลเขาสามสิบหาบ ตำบลโคกตะบอง ตำบลดอนขมิ้น ตำบลท่ามะกา ตำบลท่าไม้ ตำบลท่าเสา ตำบลพงตึก ตำบลแสนตอ และตำบลห้วยเหนียว และในพื้นที่บางส่วนของตำบลดอนชะเอม ตำบลตะคร้ำเอน ตำบลท่าเรือ และตำบลยางม่วง

(ง) อำเภอบ่อพลอย ในพื้นที่ตำบลช่องด่าน ตำบลหนองกร่าง ตำบลหนองกุ่ม ตำบลหนองรี และตำบลหลุมรัง และในพื้นที่บางส่วนของตำบลบ่อพลอย

(จ) อำเภอพนมทวน ในพื้นที่บางส่วนของตำบลทุ่งสมอ และตำบลหนองโรง

(ฉ) อำเภอเลาขวัญ ในพื้นที่บางส่วนของตำบลทุ่งกระบ่ำ

(๒) จังหวัดตาก อำเภออุ้มผาง

(๓) จังหวัดนครปฐม

(ก) อำเภอเมืองนครปฐม ในพื้นที่ตำบลบางแพะ ตำบลลำพญา ตำบลวังเย็น ตำบลสนามจันทร์ ตำบลสระกะเทียม ตำบลสวนป่า ตำบลหนองดินแดง ตำบลหนองปากโลง และตำบลห้วยจรเข้มะ และในพื้นที่บางส่วนของตำบลดอนยายหอม ตำบลถนนขาด ตำบลทัพหลวง ตำบลนครปฐม ตำบลบ้านยาง ตำบลพระปฐมเจดีย์ ตำบลพระประโทน ตำบลโพรงมะเดื่อ และตำบลวังตะกู

(ข) อำเภอสามพราน ในพื้นที่บางส่วนของตำบลตลาดจินดา

## (๔) จังหวัดราชบุรี

(ก) อำเภอจอมบึง อำเภอดำเนินสะดวก อำเภอบางแพ อำเภोधุมาราม อำเภอเมืองราชบุรี อำเภอวัดเพลง และอำเภอสวนผึ้ง

(ข) อำเภอบ้านคา ในพื้นที่ตำบลบ้านคา และตำบลหนองพันจันทร์ และในพื้นที่บางส่วนของตำบลบ้านบึง

(ค) อำเภอบ้านโป่ง ในพื้นที่ตำบลเขาขลุ่ย ตำบลคิ่งพยอม ตำบลดอนกระเบื้อง ตำบลท่าผา ตำบลนครชุมน์ ตำบลบ้านโป่ง ตำบลบ้านม่วง ตำบลเบิกไพร ตำบลปากแรต ตำบลลาดบัวขาว ตำบลสวนกล้วย ตำบลหนองกบ ตำบลหนองปลาหมอ และตำบลหนองอ้อ และในพื้นที่บางส่วนของตำบลรับใหญ่

(ง) อำเภอปากท่อ ในพื้นที่ตำบลบ่อกระดาน ตำบลป่าไก่อ และตำบลวัดยางงาม และในพื้นที่บางส่วนของตำบลดอนทราย ตำบลทุ่งหลวง ตำบลปากท่อ ตำบลยางหัก ตำบลวันดาว ตำบลหนองกระทุ่ม และตำบลอ่างหิน

## (๕) จังหวัดสมุทรสงคราม

(ก) อำเภอบางคนที

(ข) อำเภอเมืองสมุทรสงคราม ในพื้นที่ตำบลคลองเขิน ตำบลนางตะเคียน ตำบลบ้านปรก และตำบลลาดใหญ่ และในพื้นที่บางส่วนของตำบลท้ายหาด ตำบลบางแก้ว ตำบลบางชันแตก ตำบลบางจะเกร็ง ตำบลแม่กลอง และตำบลแหลมใหญ่

(ค) อำเภออัมพวา ในพื้นที่ตำบลแควอ้อม ตำบลท่าคา ตำบลบางแค ตำบลบางช้าง ตำบลบางนางลี่ ตำบลสวนหลวง ตำบลเหมืองใหม่ และตำบลอัมพวา และในพื้นที่บางส่วนของตำบลปลายโพรงพาง และตำบลวัดประดู่

## (๖) จังหวัดสมุทรสาคร

(ก) อำเภอบ้านแพ้ว ในพื้นที่ตำบลยกกระบัตร ตำบลโรงเข้ ตำบลหนองบัว และตำบลหนองสองห้อง และในพื้นที่บางส่วนของตำบลบ้านแพ้ว และตำบลหลักสาม

(ข) อำเภอเมืองสมุทรสาคร ในพื้นที่บางส่วนของตำบลกาหลง ตำบลชัยมงคล ตำบลนาโคก ตำบลบางกระเจ้า และตำบลบางไทรต

(๓) จังหวัดสุพรรณบุรี อำเภอด่านช้าง ในพื้นที่บางส่วนของตำบลด่านช้าง ตำบลนิคมกระเสียว ตำบลวังยาว และตำบลองค์พระ

## (๘) จังหวัดอุทัยธานี

(ก) อำเภอบ้านไร่ ในพื้นที่บางส่วนของตำบลแก่นมะกรูด ตำบลคอกควาย และตำบลเจ้าวัด

(ข) อำเภอลานสัก ในพื้นที่บางส่วนของตำบลระบำ

(ค) อำเภอห้วยคต ในพื้นที่บางส่วนของตำบลทองหลาง

ทั้งนี้ ภายในแนวเขตตามแผนที่ท้ายพระราชกฤษฎีกาหมายเลข ๑๕/๒๓

มาตรา ๑๘ ให้ลุ่มน้ำบางปะกง มีเขตพื้นที่ครอบคลุมในท้องที่ ดังต่อไปนี้

(๑) กรุงเทพมหานคร

(ก) เขตหนองจอก

(ข) เขตคลองสามวา ในพื้นที่แขวงทรายกองดินใต้ และแขวงสามวาตะวันออก และในพื้นที่บางส่วนของแขวงทรายกองดิน แขวงบางชัน และแขวงสามวาตะวันตก

(ค) เขตมีนบุรี ในพื้นที่บางส่วนของแขวงมีนบุรี และแขวงแสนแสบ

(ง) เขตลาดกระบัง ในพื้นที่แขวงชุมทอง แขวงทับยาว และแขวงลำปลาทิว และในพื้นที่บางส่วนของแขวงคลองสามประเวศ และแขวงลาดกระบัง

(จ) เขตสายไหม ในพื้นที่บางส่วนของแขวงสายไหม

(๒) จังหวัดจันทบุรี

(ก) อำเภอแก่งหางแมว ในพื้นที่บางส่วนของตำบลขุนซ่อง

(ข) อำเภอเขาคิชฌกูฏ ในพื้นที่บางส่วนของตำบลจันทเขลม

(ค) อำเภอโป่งน้ำร้อน ในพื้นที่บางส่วนของตำบลทับไทร

(ง) อำเภอสอยดาว ในพื้นที่ตำบลทับช้าง และตำบลปะตง และในพื้นที่บางส่วนของตำบลทรายขาว และตำบลทุ่งขนาน

(๓) จังหวัดฉะเชิงเทรา

(ก) อำเภอคลองเขื่อน อำเภอบางคล้า อำเภอบางน้ำเปรี้ยว อำเภอบ้านโพธิ์ อำเภอแปลงยาว อำเภอพนมสารคาม อำเภอเมืองฉะเชิงเทรา อำเภอราชสาส์น และอำเภอสนามชัยเขต

(ข) อำเภอท่าตะเกียบ ในพื้นที่ตำบลท่าตะเกียบ และในพื้นที่บางส่วนของตำบลคลองตะเกรา

(ค) อำเภอบางปะกง ในพื้นที่ตำบลเขาดิน ตำบลท่าสะพาน ตำบลบางเกลือ ตำบลบางปะกง ตำบลบางผึ้ง ตำบลบางวัว ตำบลบางสมัคร ตำบลพิมพา ตำบลสองคลอง ตำบลหนองจอก และตำบลหอมศีล และในพื้นที่บางส่วนของตำบลท่าข้าม

(๔) จังหวัดชลบุรี

(ก) อำเภอเกาะจันทร์ อำเภอพนัสนิคม และอำเภอพานทอง

(ข) อำเภอบ่อทอง ในพื้นที่ตำบลธาตุดุทอง ตำบลบ่อกวางทอง และตำบลวัดสุวรรณ และในพื้นที่บางส่วนของตำบลเกษตรสุวรรณ และตำบลบ่อทอง

(ค) อำเภอบ้านบึง ในพื้นที่ตำบลบ้านบึง ตำบลมาบไผ่ ตำบลหนองซาก ตำบลหนองซำซาก ตำบลหนองบอนแดง ตำบลหนองไผ่แก้ว และตำบลหนองอิรุณ และในพื้นที่บางส่วนของตำบลคลองกิว

(ง) อำเภอเมืองชลบุรี ในพื้นที่ตำบลดอนหัวฬ่อ และตำบลสำนักบก และในพื้นที่บางส่วนของตำบลคลองตำหรุ ตำบลนาป่า ตำบลหนองไม้แดง และตำบลหนองรี

(จ) อำเภอหนองใหญ่ ในพื้นที่บางส่วนของตำบลหนองเสือช้าง ตำบลหนองใหญ่ และตำบลห้างสูง

(๕) จังหวัดนครนายก

(ก) อำเภอปากพลี

(ข) อำเภอบ้านนา ในพื้นที่ตำบลทองหลาง ตำบลบางอ้อ ตำบลบ้านพร้าว ตำบลศรีกะอาง และตำบลอาษา และในพื้นที่บางส่วนของตำบลเขาเพิ่ม ตำบลบ้านนา ตำบลป่าชะ และตำบลพิบูลออก

(ค) อำเภอเมืองนครนายก ในพื้นที่ตำบลเขาพระ ตำบลดงละคร ตำบลดอนยอ ตำบลท่าช้าง ตำบลท่าทราย ตำบลนครนายก ตำบลบ้านใหญ่ ตำบลพรหมณี ตำบลวังกระโจม ตำบลศรีจุฬา และตำบลศรีนาวา และในพื้นที่บางส่วนของตำบลสาริกา และตำบลหินตั้ง

(ง) อำเภอองครักษ์ ในพื้นที่ตำบลชุมพล ตำบลบางลูกเสือ ตำบลบางสมบูรณ์ ตำบลพระอาจารย์ และตำบลศิระชะกระบือ และในพื้นที่บางส่วนของตำบลทรายมูล ตำบลบางปลากด ตำบลบึงศาล ตำบลโพธิ์แทน และตำบลองครักษ์

(๖) จังหวัดนครราชสีมา อำเภอวังน้ำเขียว ในพื้นที่บางส่วนของตำบลไทยสามัคคี และตำบลวังน้ำเขียว

(๗) จังหวัดปทุมธานี

(ก) อำเภอธัญบุรี ในพื้นที่บางส่วนของตำบลบึงน้ำรักษ์ ตำบลบึงยี่โถ ตำบลบึงสนั่น ตำบลประชาติปต์ย์ ตำบลรังสิต และตำบลลำผักกูด

(ข) อำเภอลำลูกกา ในพื้นที่ตำบลบึงคอไห ตำบลบึงคำพร้อย ตำบลบึงทองหลาง ตำบลพีชอุดม ตำบลลำไทร และตำบลลำลูกกา และในพื้นที่บางส่วนของตำบลคูคต และตำบลลาดสวาย

(๘) จังหวัดปราจีนบุรี

(ก) อำเภอกบินทร์บุรี อำเภอบ้านสร้าง อำเภอประจันตคาม อำเภอเมืองปราจีนบุรี อำเภอศรีมหาโพธิ์ และอำเภอศรีมโหสถ

(ข) อำเภอนาดี ในพื้นที่ตำบลแก่งดินสอ ตำบลทุ่งโพธิ์ ตำบลนาดี ตำบลสะพานหิน และตำบลสำพันตา และในพื้นที่บางส่วนของตำบลบุพราหมณ์

(๙) จังหวัดสมุทรปราการ

(ก) อำเภอบางบ่อ และอำเภอบางเสาธง

(ข) อำเภอบางพลี ในพื้นที่ตำบลบางโฉลง ตำบลบางปลา และตำบลหนองปรือ และในพื้นที่บางส่วนของตำบลบางพลีใหญ่ และตำบลราชาเทวะ

(ค) อำเภอเมืองสมุทรปราการ ในพื้นที่ตำบลบางปู และในพื้นที่บางส่วนของตำบลบางปูใหม่ และตำบลแพรกษาใหม่

(๑๐) จังหวัดสระแก้ว

(ก) อำเภอเขาฉกรรจ์ อำเภอเมืองสระแก้ว อำเภอวังน้ำเย็น และอำเภอวังสมบูรณ์

(ข) อำเภอคลองหาด ในพื้นที่ตำบลขั้มมะกรูด และตำบลไทยอุดม และในพื้นที่บางส่วนของตำบลคลองไถ่เถื่อน ตำบลคลองหาด ตำบลไทรเดี่ยว ตำบลไทรทอง และตำบลเบญจขจร

(ค) อำเภอวัฒนานคร ในพื้นที่ตำบลหนองตะเคียนบอน และในพื้นที่บางส่วนของตำบลช่องกุ่ม ตำบลแซร์อ้อ ตำบลท่าเกวียน ตำบลโนนหมากเค็ง ตำบลวัฒนานคร ตำบลหนองน้ำใส ตำบลหนองหมากฝ้าย และตำบลห้วยโจด

(ง) อำเภออรัญประเทศ ในพื้นที่บางส่วนของตำบลทับพริก

(๑๑) จังหวัดสระบุรี

(ก) อำเภอแก่งคอย ในพื้นที่บางส่วนของตำบลชะอม ตำบลชำผักแพว และตำบลท่ามะปราง

(ข) อำเภอมวกเหล็ก ในพื้นที่บางส่วนของตำบลมิตรภาพ

ทั้งนี้ ภายในแนวเขตตามแผนที่ท้ายพระราชกฤษฎีกาหมายเลข ๑๖/๒๓

มาตรา ๑๙ ให้ลุ่มน้ำโตนเลสาบ มีเขตพื้นที่ครอบคลุมในท้องที่ ดังต่อไปนี้

(๑) จังหวัดจันทบุรี

(ก) อำเภอโป่งน้ำร้อน ในพื้นที่ตำบลคลองใหญ่ ตำบลเทพนิมิต ตำบลโป่งน้ำร้อน และตำบลหนองตากง และในพื้นที่บางส่วนของตำบลทับไทร

(ข) อำเภอสอยดาว ในพื้นที่ตำบลสะตอน และในพื้นที่บางส่วนของตำบลทรายขาว และตำบลทุ่งขนาน

(๒) จังหวัดตราด อำเภอบ่อไร่ ในพื้นที่บางส่วนของตำบลหนองบอน

(๓) จังหวัดสระแก้ว



(ก) อำเภอโคกสูง

(ข) อำเภอลองหาด ในพื้นที่บางส่วนของตำบลคลองไถ่เถื่อน ตำบลลองหาด ตำบลไทรเดี่ยว ตำบลไทรทอง และตำบลเบญจขจร

(ค) อำเภอตาพระยา ในพื้นที่ตำบลโคกลาน ตำบลตาพระยา ตำบลทัพราช และตำบลทัพเสด็จ และในพื้นที่บางส่วนของตำบลทัพไทย

(ง) อำเภอวัฒนานคร ในพื้นที่ตำบลผักชะ และตำบลหนองแวง และในพื้นที่บางส่วนของตำบลช่องกุ่ม ตำบลแซร์อ ตำบลท่าเกวียน ตำบลโนนหมากเค็ง ตำบลวัฒนานคร ตำบลหนองน้ำใส ตำบลหนองหมากฝ้าย และตำบลห้วยโจด

(จ) อำเภออรัญประเทศ ในพื้นที่ตำบลคลองทับจันทร์ ตำบลคลองน้ำใส ตำบลท่าข้าม ตำบลบ้านด่าน ตำบลบ้านใหม่หนองไทร ตำบลป่าไร่ ตำบลผ่านศึก ตำบลปากห้วย ตำบลเมืองไผ่ ตำบลหนองสังข์ ตำบลหันทราย และตำบลอรัญประเทศ และในพื้นที่บางส่วนของตำบลทับพริก

ทั้งนี้ ภายในแนวเขตตามแผนที่ท้ายพระราชกฤษฎีกาหมายเลข ๑๗/๒๓

มาตรา ๒๐ ให้ลุ่มน้ำชายฝั่งทะเลตะวันออก มีเขตพื้นที่ครอบคลุมในท้องที่ ดังต่อไปนี้

(๑) จังหวัดจันทบุรี

(ก) อำเภอขลุ้ง อำเภอท่าใหม่ อำเภอนายายอาม อำเภอมะขาม อำเภอเมืองจันทบุรี และอำเภอแหลมสิงห์

(ข) อำเภอแก่งหางแมว ในพื้นที่ตำบลแก่งหางแมว ตำบลเขาวงกต ตำบลพวา และตำบลสามพี่น้อง และในพื้นที่บางส่วนของตำบลขุนซ่อง

(ค) อำเภอเขาชีชมภู ในพื้นที่ตำบลคลองพลู ตำบลชากไทย ตำบลตะเคียนทอง และตำบลพลวง และในพื้นที่บางส่วนของตำบลจันทเขลม

(ง) อำเภอโป่งน้ำร้อน ในพื้นที่บางส่วนของตำบลทับไทร

(๒) จังหวัดฉะเชิงเทรา

(ก) อำเภอท่าตะเกียบ ในพื้นที่บางส่วนของตำบลคลองตะเกรา

(ข) อำเภอบางปะกง ในพื้นที่บางส่วนของตำบลท่าข้าม

(๓) จังหวัดชลบุรี

(ก) อำเภอเกาะสีชัง อำเภอบางละมุง อำเภอศรีราชา และอำเภอสัตหีบ

(ข) อำเภอบ่อทอง ในพื้นที่ตำบลพลวงทอง และในพื้นที่บางส่วนของตำบลเกษตรสุวรรณ และตำบลบ่อทอง

(ค) อำเภอบ้านบึง ในพื้นที่บางส่วนของตำบลคลองแก้ว

(ง) อำเภอเมืองชลบุรี ในพื้นที่ตำบลบางทราย ตำบลบางปลาสร้อย ตำบลบ้านโขด ตำบลบ้านปึก ตำบลบ้านสวน ตำบลมะขามหย่ง ตำบลเสม็ด ตำบลแสนสุข ตำบลหนองข้างคอก ตำบลห้วยกะปิ ตำบลเหมือง และตำบลอ่างศิลา และในพื้นที่บางส่วนของตำบลคลองตำหรุ ตำบลนาป่า ตำบลหนองไม้แดง และตำบลหนองรี

(จ) อำเภอหนองใหญ่ ในพื้นที่ตำบลเขาชก และตำบลคลองพลู และในพื้นที่บางส่วนของตำบลหนองเสือข้าง ตำบลหนองใหญ่ และตำบลห้างสูง

(๔) จังหวัดตราด

(ก) อำเภอเกาะกูด อำเภอเกาะช้าง อำเภอเขาสมิง อำเภอกลองใหญ่ อำเภอเมืองตราด และอำเภอแหลมงอบ

(ข) อำเภอบ่อไร่ ในพื้นที่ตำบลช้างทุน ตำบลด่านชุมพล ตำบลนนทรีย์ และตำบลบ่อพลอย และในพื้นที่บางส่วนของตำบลหนองบอน

(๕) จังหวัดระยอง

ทั้งนี้ ภายในแนวเขตตามแผนที่ท้ายพระราชกฤษฎีกาหมายเลข ๑๘/๒๓

มาตรา ๒๑ ให้ลุ่มน้ำเพชรบุรี - ประจวบคีรีขันธ์ มีเขตพื้นที่ครอบคลุมในท้องที่ ดังต่อไปนี้

(๑) จังหวัดชุมพร อำเภอปะทิว ในพื้นที่ตำบลปากคลอง และในพื้นที่บางส่วนของตำบลเขาไชยราช ตำบลชุมโค และตำบลดอนยาง

(๒) จังหวัดประจวบคีรีขันธ์

(ก) อำเภอกุยบุรี อำเภอทับสะแก อำเภอบางสะพาน อำเภอปราณบุรี อำเภอเมืองประจวบคีรีขันธ์ อำเภอสามร้อยยอด และอำเภอหัวหิน

(ข) อำเภอบางสะพานน้อย ในพื้นที่ตำบลทรายทอง ตำบลบางสะพาน และตำบลปากแพรก และในพื้นที่บางส่วนของตำบลช้างแร้ง และตำบลไชยราช

(๓) จังหวัดเพชรบุรี

(๔) จังหวัดราชบุรี

(ก) อำเภอบ้านคา ในพื้นที่บางส่วนของตำบลบ้านบึง

(ข) อำเภอปากท่อ ในพื้นที่ตำบลวังมะนาว และตำบลห้วยยางโทน และในพื้นที่บางส่วนของตำบลดอนทราย ตำบลทุ่งหลวง ตำบลปากท่อ ตำบลยางหัก ตำบลวันดาว ตำบลหนองกระทุ่ม และตำบลอ่างหิน

(๕) จังหวัดสมุทรสงคราม

(ก) อำเภอเมืองสมุทรสงคราม ในพื้นที่ตำบลคลองโคน และในพื้นที่บางส่วนของตำบลท้ายหาด ตำบลบางชันแตก ตำบลแม่กลอง และตำบลแหลมใหญ่

(ข) อำเภออัมพวา ในพื้นที่ตำบลแพรกหนามแดง และตำบลยี่สาร และในพื้นที่บางส่วนของตำบลปลายโพรงพาง และตำบลวัดประดู่

ทั้งนี้ ภายในแนวเขตตามแผนที่ท้ายพระราชกฤษฎีกาหมายเลข ๑๙/๒๓

มาตรา ๒๒ ให้ลุ่มน้ำภาคใต้ฝั่งตะวันออกตอนบน มีเขตพื้นที่ครอบคลุมในท้องที่ ดังต่อไปนี้

(๑) จังหวัดกระบี่

(ก) อำเภอเขาพนม ในพื้นที่ตำบลเขาดิน ตำบลโคกหาร ตำบลสินปุน และตำบลหน้าเขา และในพื้นที่บางส่วนของตำบลเขาพนม และตำบลพรุเดียว

(ข) อำเภอลองท่อม ในพื้นที่บางส่วนของตำบลลองท่อมเหนือ ตำบลลองพน ตำบลพรุดินนา และตำบลเพหลา

(ค) อำเภอปลายพระยา ในพื้นที่ตำบลปลายพระยา และในพื้นที่บางส่วนของตำบลเขาเขน และตำบลคีรีวง

(ง) อำเภอลำทับ ในพื้นที่ตำบลทุ่งไทรทอง และในพื้นที่บางส่วนของตำบลดินแดง ตำบลดินอุดม และตำบลลำทับ

(จ) อำเภอเหนือคลอง ในพื้นที่บางส่วนของตำบลคลองขนาน และตำบลห้วยยูง

(ฉ) อำเภออ่าวลึก ในพื้นที่ตำบลคลองยา และในพื้นที่บางส่วนของตำบลเขาใหญ่ ตำบลคลองหิน และตำบลอ่าวลึกเหนือ

(๒) จังหวัดชุมพร

(ก) อำเภอทุ่งตะโก อำเภอพะโต๊ะ อำเภอเมืองชุมพร อำเภอละแม และอำเภอหลังสวน

(ข) อำเภอท่าแซะ ในพื้นที่ตำบลคูริง ตำบลทรัพย์อนันต์ ตำบลท่าข้าม ตำบลท่าแซะ ตำบลนากระตาม ตำบลสลุย ตำบลสองพี่น้อง และตำบลหงษ์เจริญ และในพื้นที่บางส่วนของตำบลรับร่อ และตำบลหินแก้ว

(ค) อำเภอปะทิว ในพื้นที่ตำบลทะเลทรัพย์ ตำบลบางสน และตำบลสะพลี และในพื้นที่บางส่วนของตำบลเขาไชยราช ตำบลชุมโค และตำบลดอนยาง

(ง) อำเภอสวี ในพื้นที่ตำบลเขาค่าย ตำบลเขาทะเล ตำบลครน ตำบลด่านสวี ตำบลท่าหิน ตำบลนาโพธิ์ ตำบลนาสัก ตำบลปากแพรก ตำบลวิสัยใต้ และตำบลสวี และในพื้นที่บางส่วนของตำบลทุ่งระยะ

(๓) จังหวัดตรัง

- (ก) อำเภอรัญญา ในพื้นที่บางส่วนของตำบลเขาไพร และตำบลหนองบัว
- (ข) อำเภอห้วยยอด ในพื้นที่บางส่วนของตำบลในเตา
- (๔) จังหวัดนครศรีธรรมราช
- (ก) อำเภอขนอม อำเภอจุฬาภรณ์ อำเภอฉวาง อำเภอเฉลิมพระเกียรติ อำเภอช้างกลาง อำเภอเชียรใหญ่ อำเภอถ้ำพรรณรา อำเภอท่าศาลา อำเภอทุ่งใหญ่ อำเภอนบพิตำ อำเภอนาบอน อำเภอปากพนัง อำเภอพรหมคีรี อำเภอพระพรหม อำเภอพิปูน อำเภอเมืองนครศรีธรรมราช อำเภอรัตนพิบูลย์ อำเภอลานสกา และอำเภอลิขิต
- (ข) อำเภอชะอวด ในพื้นที่ตำบลเขาพระทอง ตำบลควนหนองหงษ์ ตำบลชะอวด ตำบลท่าประจะ ตำบลท่าเสม็ด ตำบลบ้านตุล และตำบลวังอ่าง และในพื้นที่บางส่วนของตำบลเกาะขันธุ์ ตำบลขนหาด ตำบลเค็ริง และตำบลนางหลง
- (ค) อำเภอทุ่งสง ในพื้นที่ตำบลนาโพธิ์ และในพื้นที่บางส่วนของตำบลเขาขาว ตำบลควนกรด ตำบลที่วัง ตำบลนาหลวงเสน ตำบลน้ำตก และตำบลหนองหงส์
- (ง) อำเภอบางขัน ในพื้นที่บางส่วนของตำบลบางขัน
- (จ) อำเภอหัวไทร ในพื้นที่ตำบลเกาะเพชร ตำบลทรายขาว ตำบลท่าซอม ตำบลบางนบ ตำบลบ้านราม และตำบลหัวไทร และในพื้นที่บางส่วนของตำบลเขาพังไกร ตำบลควนชะลิก ตำบลรามแก้ว ตำบลหน้าสตน และตำบลแหลม
- (๕) จังหวัดประจวบคีรีขันธ์ อำเภอบางสะพานน้อย ในพื้นที่บางส่วนของตำบลช้างแรกร และตำบลไชยราช
- (๖) จังหวัดพังงา
- (ก) อำเภอกระบี่บุรี ในพื้นที่บางส่วนของตำบลกระบี่ ตำบลบางวัน และตำบลแม่นางขาว
- (ข) อำเภอทับปุด ในพื้นที่บางส่วนของตำบลบางเหรียง และตำบลมะรุ่ย
- (๗) จังหวัดพัทลุง อำเภอป่าพะยอม ในพื้นที่บางส่วนของตำบลเกาะเต่า และตำบลลานข่อย
- (๘) จังหวัดระนอง
- (ก) อำเภอกระบี่บุรี ในพื้นที่บางส่วนของตำบลน้ำจืด และตำบลลำเลียง
- (ข) อำเภอกะเปอร์ ในพื้นที่บางส่วนของตำบลกะเปอร์ และตำบลบางหิน
- (ค) อำเภอละอุ่น ในพื้นที่บางส่วนของตำบลโนงใต้ และตำบลละอุ่นเหนือ
- (ง) อำเภอสุขสำราญ ในพื้นที่บางส่วนของตำบลนาคา
- (๙) จังหวัดสุราษฎร์ธานี

(ก) อำเภอกาญจนดิษฐ์ อำเภอเกาะพะงัน อำเภอเกาะสมุย อำเภอกีรีรัฐนิคม อำเภอเคียนซา อำเภอชัยบุรี อำเภอไชยา อำเภอดอนสัก อำเภอท่าชนะ อำเภอบ้านตาขุน อำเภอบ้านนาเดิม อำเภอบ้านนาสาร อำเภอพระแสง อำเภอพุนพิน อำเภอเมืองสุราษฎร์ธานี อำเภอวิภาวดี และอำเภอเวียงสระ

(ข) อำเภอท่าฉาง ในพื้นที่ตำบลเขาถ่าน ตำบลคลองไทร ตำบลท่าเคย ตำบลท่าฉาง และตำบลเสวีียด และในพื้นที่บางส่วนของตำบลปากฉลุย

(ค) อำเภอพนม ในพื้นที่ตำบลต้นยวน ตำบลพนม ตำบลพังกาญจน์ และตำบลพลูเถื่อน และในพื้นที่บางส่วนของตำบลคลองชะอุ่น และตำบลคลองศก

ทั้งนี้ ภายในแนวเขตตามแผนที่ท้ายพระราชกฤษฎีกาหมายเลข ๒๐/๒๓

มาตรา ๒๓ ให้ลุ่มน้ำทะเลสาบสงขลา มีเขตพื้นที่ครอบคลุมในท้องที่ ดังต่อไปนี้

(๑) จังหวัดตรัง

(ก) อำเภอปะเหลียน ในพื้นที่บางส่วนของตำบลปะเหลียน

(ข) อำเภอย่านตาขาว ในพื้นที่บางส่วนของตำบลโพรงจระเข้

(๒) จังหวัดนครศรีธรรมราช

(ก) อำเภอชะอวด ในพื้นที่บางส่วนของตำบลเกาะขันธุ์ ตำบลขนหาด ตำบลเค็ง และตำบลนางหลง

(ข) อำเภอหัวไทร ในพื้นที่บางส่วนของตำบลเขาพังไกร ตำบลควนชะลิก ตำบลรามแก้ว ตำบลหน้าสตน และตำบลแหลม

(๓) จังหวัดพัทลุง

(ก) อำเภอกงหรา อำเภอเขาชัยสน อำเภอกวนขนุน อำเภอบางแก้ว อำเภอปากพะยูน อำเภอเมืองพัทลุง อำเภอศรีนครินทร์ และอำเภอศรีบรรพต

(ข) อำเภอตะโหมด ในพื้นที่ตำบลคลองใหญ่ และตำบลแม่ขรี และในพื้นที่บางส่วนของตำบลตะโหมด

(ค) อำเภอป่าบอน ในพื้นที่ตำบลโคกทราย ตำบลทุ่งนารี ตำบลป่าบอน และตำบลวังใหม่ และในพื้นที่บางส่วนของตำบลหนองธง

(ง) อำเภอป่าพะยอม ในพื้นที่ตำบลบ้านพร้าว และตำบลป่าพะยอม และในพื้นที่บางส่วนของตำบลเกาะเต่า และตำบลลานข่อย

(๔) จังหวัดยะลา

(ก) อำเภอกาบัง ในพื้นที่บางส่วนของตำบลกาบัง และตำบลบาละ

(ข) อำเภอบันนังสตา ในพื้นที่บางส่วนของตำบลถ้ำทะลุ

(ค) อำเภอยะหา ในพื้นที่บางส่วนของตำบลगतอง ตำบลตาชี และตำบลปะแต

(๕) จังหวัดสงขลา

(ก) อำเภอกระแสดินธุ์ อำเภอลองหอยโข่ง อำเภอควนเนียง อำเภอจะนะ อำเภอนาทวี อำเภอนาหม่อม อำเภอบางกล่ำ อำเภอเมืองสงขลา อำเภอระโนด อำเภอสติงพระ อำเภอสะเดา อำเภอสิงหนคร และอำเภอหาดใหญ่

(ข) อำเภอเทพา ในพื้นที่ตำบลเกาะสะบ้า ตำบลเทพา ตำบลลำไพล ตำบลวังใหญ่ และตำบลสะกอม และในพื้นที่บางส่วนของตำบลท่าม่วง และตำบลปากบาง

(ค) อำเภอรัตนภูมิ ในพื้นที่ตำบลกำแพงเพชร ตำบลควนรู ตำบลคูหาใต้ และตำบลท่าชะมวง และในพื้นที่บางส่วนของตำบลเขาพระ

(ง) อำเภอสะบ้าย้อย ในพื้นที่ตำบลเขาแดง ตำบลคูหา ตำบลจะแหน ตำบลทุ่งพอ ตำบลธารคีรี ตำบลบาโหย และตำบลสะบ้าย้อย และในพื้นที่บางส่วนของตำบลบ้านโหนด และตำบลเปียน

(๖) จังหวัดสตูล

(ก) อำเภอควนกาหลง ในพื้นที่บางส่วนของตำบลควนกาหลง

(ข) อำเภอควนโดน ในพื้นที่บางส่วนของตำบลวังประจัน

ทั้งนี้ ภายในแนวเขตตามแผนที่ท้ายพระราชกฤษฎีกาหมายเลข ๒๑/๒๓

มาตรา ๒๔ ให้ลุ่มน้ำภาคใต้ฝั่งตะวันออกตอนล่าง มีเขตพื้นที่ครอบคลุมในท้องที่ดังต่อไปนี้

(๑) จังหวัดนราธิวาส

(๒) จังหวัดปัตตานี

(๓) จังหวัดยะลา

(ก) อำเภอกรงปินัง อำเภอธารโต อำเภอเบตง อำเภอเมืองยะลา และอำเภอรามัน

(ข) อำเภอกาบัง ในพื้นที่บางส่วนของตำบลกาบัง และตำบลบาละ

(ค) อำเภอบันนังสตา ในพื้นที่ตำบลเขื่อนบางลาง ตำบลตลิ่งชัน ตำบลตานะปุเต๊ะ ตำบลบันนังสตา และตำบลบาเจาะ และในพื้นที่บางส่วนของตำบลถ้ำทะลุ

(ง) อำเภอยะหา ในพื้นที่ตำบลบาโงยซิแน ตำบลบาโร๊ะ ตำบลยะหา และตำบลละแอ และในพื้นที่บางส่วนของตำบลगतอง ตำบลตาชี และตำบลปะแต

(๔) จังหวัดสงขลา

(ก) อำเภอเทพา ในพื้นที่บางส่วนของตำบลท่าม่วง และตำบลปากบาง

(ข) อำเภอสะบ้าย้อย ในพื้นที่บางส่วนของตำบลบ้านโหนด และตำบลเปียน  
 ทั้งนี้ ภายในแนวเขตตามแผนที่ท้ายพระราชกฤษฎีกาหมายเลข ๒๒/๒๓  
 มาตรา ๒๕ ให้ลุ่มน้ำภาคใต้ฝั่งตะวันตก มีเขตพื้นที่ครอบคลุมในท้องที่ ดังต่อไปนี้

(๑) จังหวัดกระบี่

(ก) อำเภอเมืองกระบี่

(ข) อำเภอเกาะลันตา ในพื้นที่ตำบลเกาะกลาง ตำบลเกาะลันตาน้อย ตำบลเกาะลันตาใหญ่  
 และตำบลศาลาด่าน และในพื้นที่บางส่วนของตำบลคลองยาง

(ค) อำเภอเขาพนม ในพื้นที่บางส่วนของตำบลเขาพนม และตำบลพรุเดียว

(ง) อำเภอคลองท่อม ในพื้นที่ตำบลคลองท่อมใต้ ตำบลทรายขาว และตำบลห้วยน้ำขาว  
 และในพื้นที่บางส่วนของตำบลคลองท่อมเหนือ ตำบลคลองพน ตำบลพรุดินนา และตำบลเพขลา

(จ) อำเภอปลายพระยา ในพื้นที่ตำบลเขาต่อ และในพื้นที่บางส่วนของตำบลเขาเขน  
 และตำบลคีรีวง

(ฉ) อำเภอลำทับ ในพื้นที่บางส่วนของตำบลดินแดง ตำบลดินอุดม และตำบลลำทับ

(ช) อำเภอเหนือคลอง ในพื้นที่ตำบลเกาะศรีบอยา ตำบลคลองเขม่า ตำบลโคกยาง  
 ตำบลตลิ่งชัน ตำบลปกาสัย และตำบลเหนือคลอง และในพื้นที่บางส่วนของตำบลคลองขนาน  
 และตำบลห้วยยูง

(ซ) อำเภออ่าวลึก ในพื้นที่ตำบลนาเหนือ ตำบลบ้านกลาง ตำบลอ่าวลึกใต้ และ  
 ตำบลอ่าวลึกน้อย และในพื้นที่บางส่วนของตำบลเขาใหญ่ ตำบลคลองหิน ตำบลแหลมสัก และ  
 ตำบลอ่าวลึกเหนือ

(๒) จังหวัดชุมพร

(ก) อำเภอท่าแซะ ในพื้นที่บางส่วนของตำบลรั้ว และตำบลหินแก้ว

(ข) อำเภอสวี ในพื้นที่บางส่วนของตำบลทุ่งระยะ

(๓) จังหวัดตรัง

(ก) อำเภอกันตัง อำเภอนาโยง อำเภอเมืองตรัง อำเภอวังวิเศษ อำเภอสิเกา และ  
 อำเภอหาดสำราญ

(ข) อำเภอปะเหลียน ในพื้นที่ตำบลเกาะสุกร ตำบลท่าข้าม ตำบลท่าพญา ตำบลทุ่งยาว  
 ตำบลบางด้วน ตำบลบ้านนา ตำบลลิพัง ตำบลสุโสะ และตำบลแหลมสอม และในพื้นที่บางส่วน  
 ของตำบลปะเหลียน

(ค) อำเภอย่านตาขาว ในพื้นที่ตำบลเกาะเปียง ตำบลทุ่งกระปือ ตำบลทุ่งค่าย ตำบลนาชุมเห็ด ตำบลในควน ตำบลย่านตาขาว และตำบลหนองบ่อ และในพื้นที่บางส่วนของตำบลโพรงจระเข้

(ง) อำเภอรัชฎา ในพื้นที่ตำบลคลองปาง ตำบลควนเมา และตำบลหนองปรือ และในพื้นที่บางส่วนของตำบลเขาไพร และตำบลหนองบัว

(จ) อำเภอห้วยยอด ในพื้นที่ตำบลเขากอบ ตำบลเขาขาว ตำบลเขาปูน ตำบลท่าจิว ตำบลทุ่งต่อ ตำบลนาวง ตำบลบางกุ้ง ตำบลบางดี ตำบลปากคม ตำบลปากแจ่ม ตำบลลำภูรา ตำบลวังคีรี ตำบลหนองช้างแล่น ตำบลห้วยนาง และตำบลห้วยยอด และในพื้นที่บางส่วนของตำบลในตา

(๔) จังหวัดนครศรีธรรมราช

(ก) อำเภอทุ่งสง ในพื้นที่ตำบลกะปาง ตำบลเขาโร ตำบลชะมาย ตำบลถ้ำใหญ่ ตำบลนาไม้ไผ่ และตำบลปากแพรก และในพื้นที่บางส่วนของตำบลเขาขาว ตำบลควนกรด ตำบลที่วัง ตำบลนาหลวงเสน ตำบลน้ำตก และตำบลหนองหงส์

(ข) อำเภอบางขัน ในพื้นที่ตำบลบ้านนิคม ตำบลบ้านลำนาว และตำบลวังหิน และในพื้นที่บางส่วนของตำบลบางขัน

(๕) จังหวัดพังงา

(ก) อำเภอกะปง อำเภอเกาะยาว อำเภอท้ายเหมือง และอำเภอเมืองพังงา

(ข) อำเภอคุระบุรี ในพื้นที่บางส่วนของตำบลเกาะพระทอง ตำบลคุระ ตำบลบางวัน และตำบลแม่นางขาว

(ค) อำเภอตะกั่วทุ่ง ในพื้นที่ตำบลถ้ำ และตำบลท่าอยู่ และในพื้นที่บางส่วนของตำบลกระโสม ตำบลกะไหล ตำบลคลองเคียน ตำบลโคกกลอย และตำบลหล่ออยู่

(ง) อำเภอตะกั่วป่า ในพื้นที่ตำบลคึกคัก ตำบลโคกเคียน ตำบลตะกั่วป่า ตำบลตำตัว ตำบลบางไทร และตำบลบางม่วง และในพื้นที่บางส่วนของตำบลเกาะคอเขา และตำบลบางนายสี

(จ) อำเภอทับปุด ในพื้นที่ตำบลโคกเจริญ ตำบลถ้ำทองกลาง ตำบลทับปุด และตำบลป่อแสน และในพื้นที่บางส่วนของตำบลบางเหรียง และตำบลมะรุ่ย

(๖) จังหวัดพัทลุง

(ก) อำเภอตะโหมด ในพื้นที่บางส่วนของตำบลตะโหมด

(ข) อำเภอป่าบอน ในพื้นที่บางส่วนของตำบลหนองธง

(๗) จังหวัดภูเก็ต

(๘) จังหวัดระนอง



- (ก) อำเภอเมืองระนอง
- (ข) อำเภอกระบุรี ในพื้นที่ตำบล จ.ป.ร. ตำบลน้ำจืดน้อย ตำบลบางใหญ่ ตำบลปากจั่น และตำบลมะมุ และในพื้นที่บางส่วนของตำบลน้ำจืด และตำบลลำเลียง
- (ค) อำเภอกะเปอร์ ในพื้นที่ตำบลเขี้ยวเหล็ก ตำบลบ้านนา และตำบลม่วงกลวง และในพื้นที่บางส่วนของตำบลกะเปอร์ และตำบลบางหิน
- (ง) อำเภอละอุ่น ในพื้นที่ตำบลในวงเหนือ ตำบลบางแก้ว ตำบลบางพระใต้ ตำบลบางพระเหนือ และตำบลละอุ่นใต้ และในพื้นที่บางส่วนของตำบลในวงใต้ และตำบลละอุ่นเหนือ
- (จ) อำเภอสุขสำราญ ในพื้นที่ตำบลกำพวน และในพื้นที่บางส่วนของตำบลนาคา
- (ฉ) จังหวัดสงขลา อำเภอรัตภูมิ ในพื้นที่บางส่วนของตำบลเขาพระ
- (๑๐) จังหวัดสตูล
- (ก) อำเภอท่าแพ อำเภอทุ่งหว้า อำเภอมะนัง และอำเภอละงู
- (ข) อำเภอกวนกาหลง ในพื้นที่ตำบลทุ่งนุ้ย และตำบลอุไคเจริญ และในพื้นที่บางส่วนของตำบลกวนกาหลง
- (ค) อำเภอกวนโดน ในพื้นที่ตำบลกวนโดน ตำบลกวนสตอ และตำบลย่านซื่อ และในพื้นที่บางส่วนของตำบลวังประจัน
- (ง) อำเภอเมืองสตูล ในพื้นที่ตำบลเกตรี ตำบลเกาะสาหร่าย ตำบลคลองขุด ตำบลควนขัน ตำบลควนโพธิ์ ตำบลเจ๊ะบิลัง ตำบลฉลุง ตำบลตำมะลัง ตำบลบ้านควน ตำบลปูกู และตำบลพิมาน และในพื้นที่บางส่วนของตำบลตันหยงโป
- (๑๑) จังหวัดสุราษฎร์ธานี
- (ก) อำเภอท่าฉาง ในพื้นที่บางส่วนของตำบลปากฉลุย
- (ข) อำเภอพนม ในพื้นที่บางส่วนของตำบลคลองชะอุ่น และตำบลคลองศก
- ทั้งนี้ ภายในแนวเขตตามแผนที่ท้ายพระราชกฤษฎีกาหมายเลข ๒๓/๒๓  
มาตรา ๒๖ ให้นายกรัฐมนตรีรักษาการตามพระราชกฤษฎีกานี้

ผู้รับสนองพระบรมราชโองการ

พลเอก ประยุทธ์ จันทร์โอชา

นายกรัฐมนตรี

แผนที่ท้ายพระราชกฤษฎีกากำหนดลุ่มน้ำ

พ.ศ. 2564

มาตราส่วน 1:6,000,000

0 150 300 กิโลเมตร

แผนที่หมายเลข 1/23 (ลุ่มน้ำ 22 ลุ่มน้ำ)

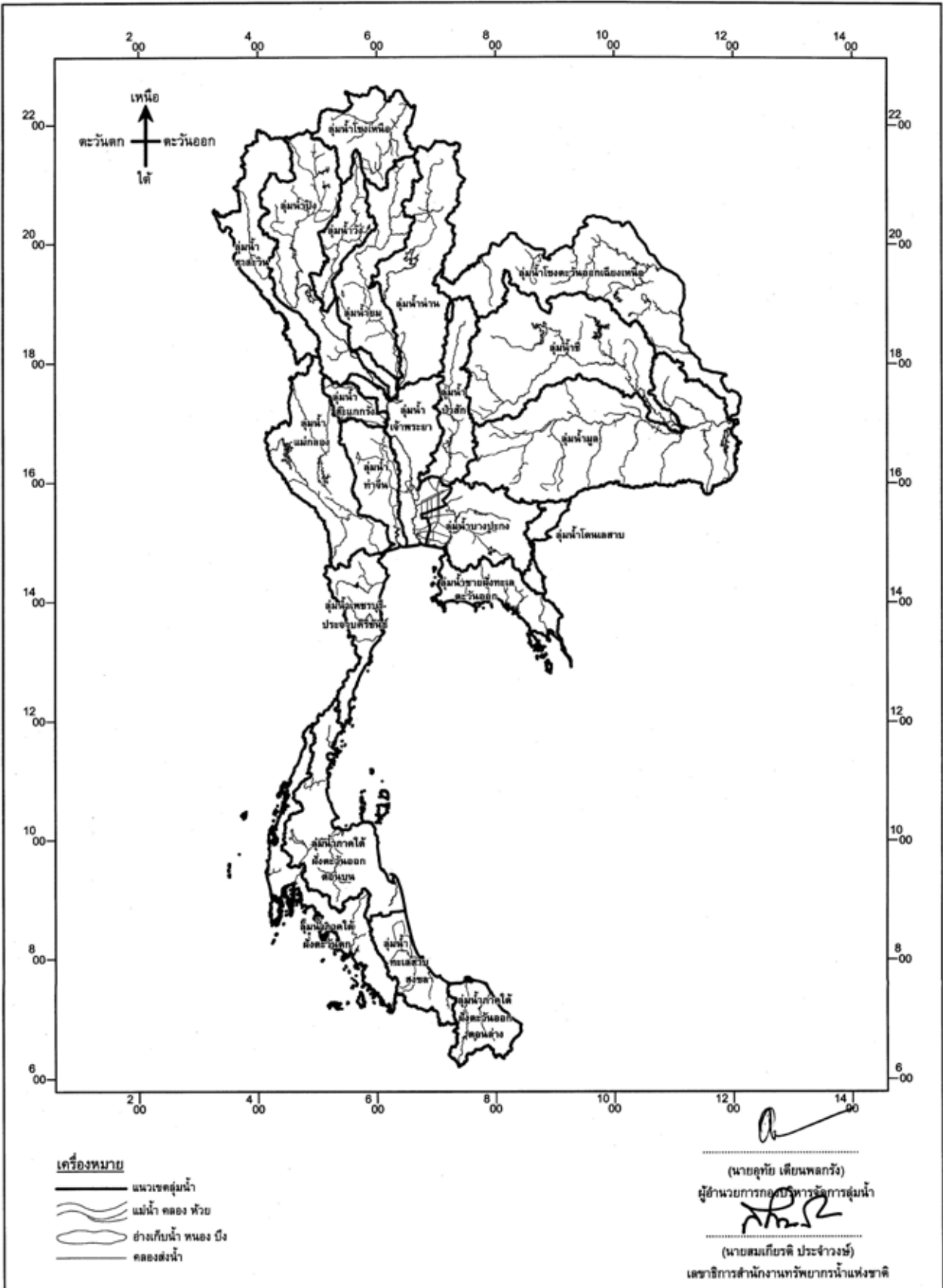

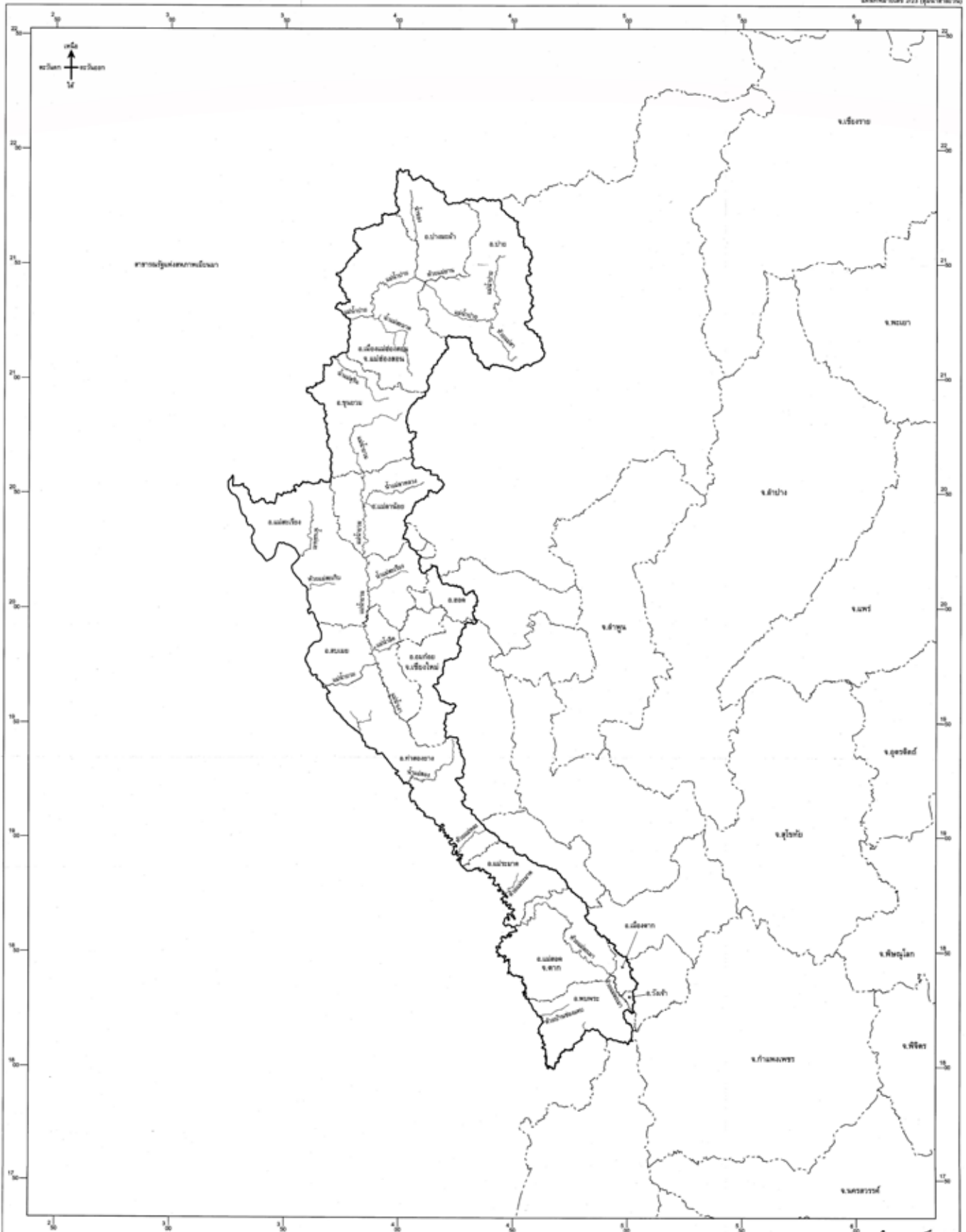

สัญลักษณ์  
 - - - - - เขตลุ่มน้ำ  
 - - - - - แม่น้ำ  
 - - - - - แม่น้ำสายย่อย  
 ~~~~~ แม่น้ำสายฝอย

*(Signature)*  
 ราชบัณฑิตยสถาน  
 สำนักงานคณะกรรมการลุ่มน้ำ  
 กรุงเทพมหานคร  
 แผนที่แสดงเขตลุ่มน้ำ พ.ศ. 2564

แผนที่กำหนดเขตการตั้งถิ่นฐาน

กำหนดเขตตำบล

พ.ศ. 2564

มาตราส่วน 1:750,000



แผนที่กำหนดเขต 222 (ผู้นำไปลงพื้นที่)

- สัญลักษณ์
- แนวเขตตำบล
  - เขตจังหวัด
  - เขตตำบลเขตอำเภอ
  - แม่น้ำ คลอง ลำน้ำ
  - ตำบลที่มี พรมแดน

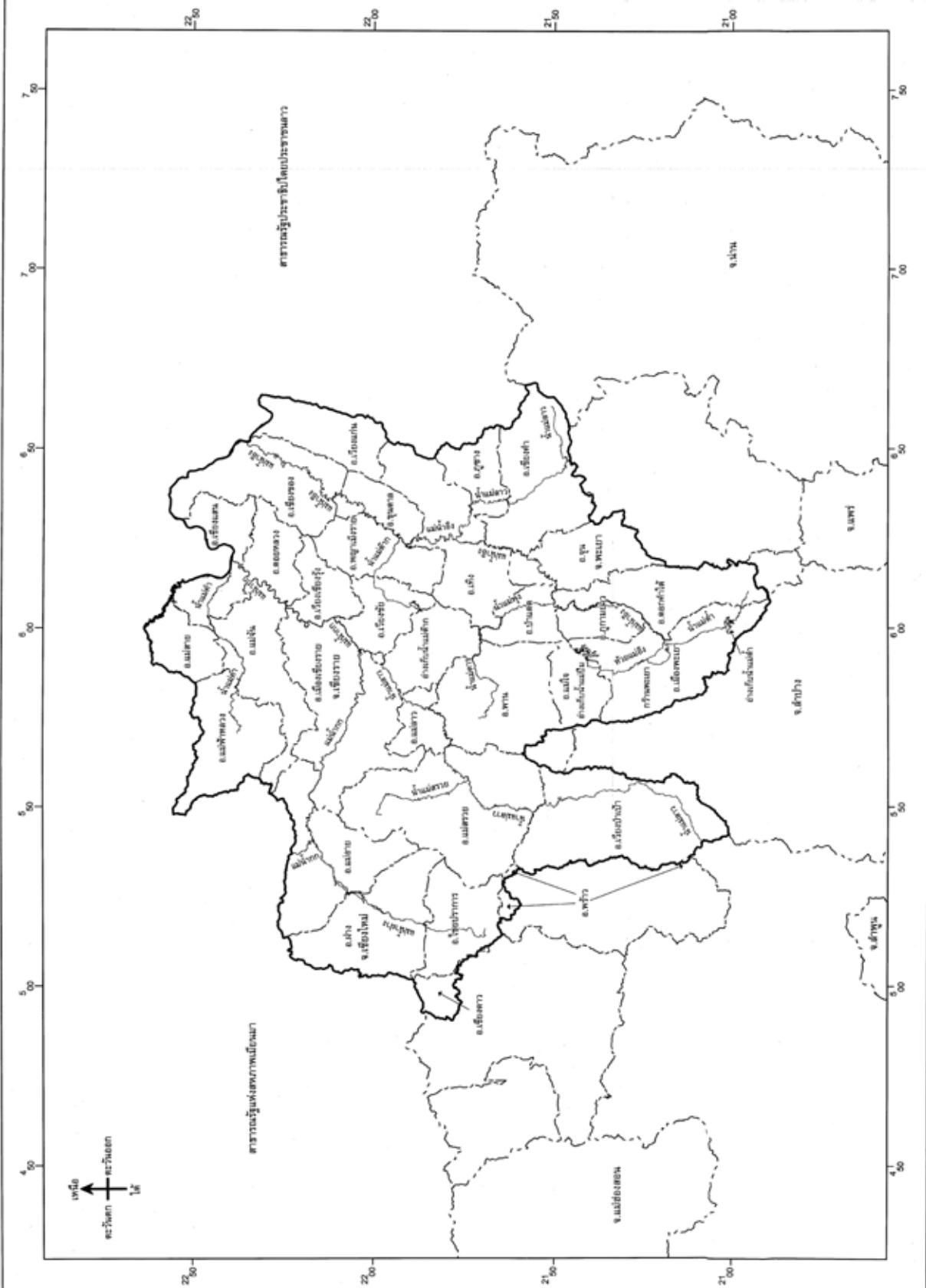

  
(นายสุทิน เศรษฐกิจ)  
ผู้ว่าราชการจังหวัดเชียงใหม่

  
(นายสมเกียรติ ประจักษ์)  
นายอำเภอเมืองเชียงใหม่

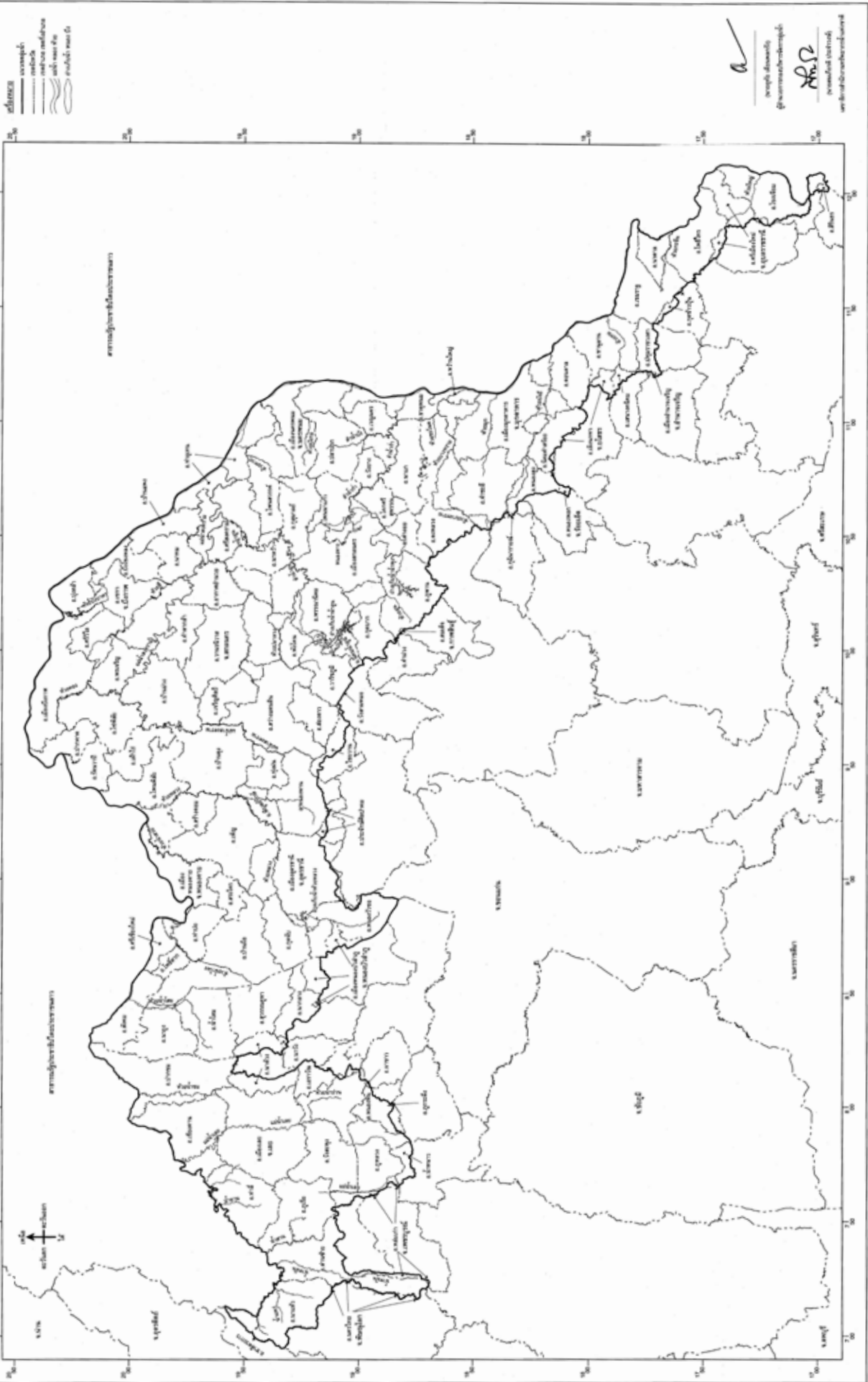

สัญลักษณ์  
เขตชลประทาน  
เขตจังหวัด  
เขตอำเภอ  
เขตตำบล  
เขตหมู่บ้าน

กรมชลประทาน  
กรมชลประทาน  
กรมชลประทาน  
กรมชลประทาน

- เส้นเขตแดน
- แม่น้ำสายหลัก
- แม่น้ำสายรอง
- ลำน้ำสาขา
- พื้นที่น้ำท่วม

  
 อนุมัติโดย  
 พลเอกสุรยุทธ์ อภิบาล  
 พลเอกสุรยุทธ์ อภิบาล  
 พลเอกสุรยุทธ์ อภิบาล

กรมแผนที่ทหาร  
 กรุงเทพฯ  
 พ.ศ. ๒๕๕๕  
 ๑:๕๐,๐๐๐

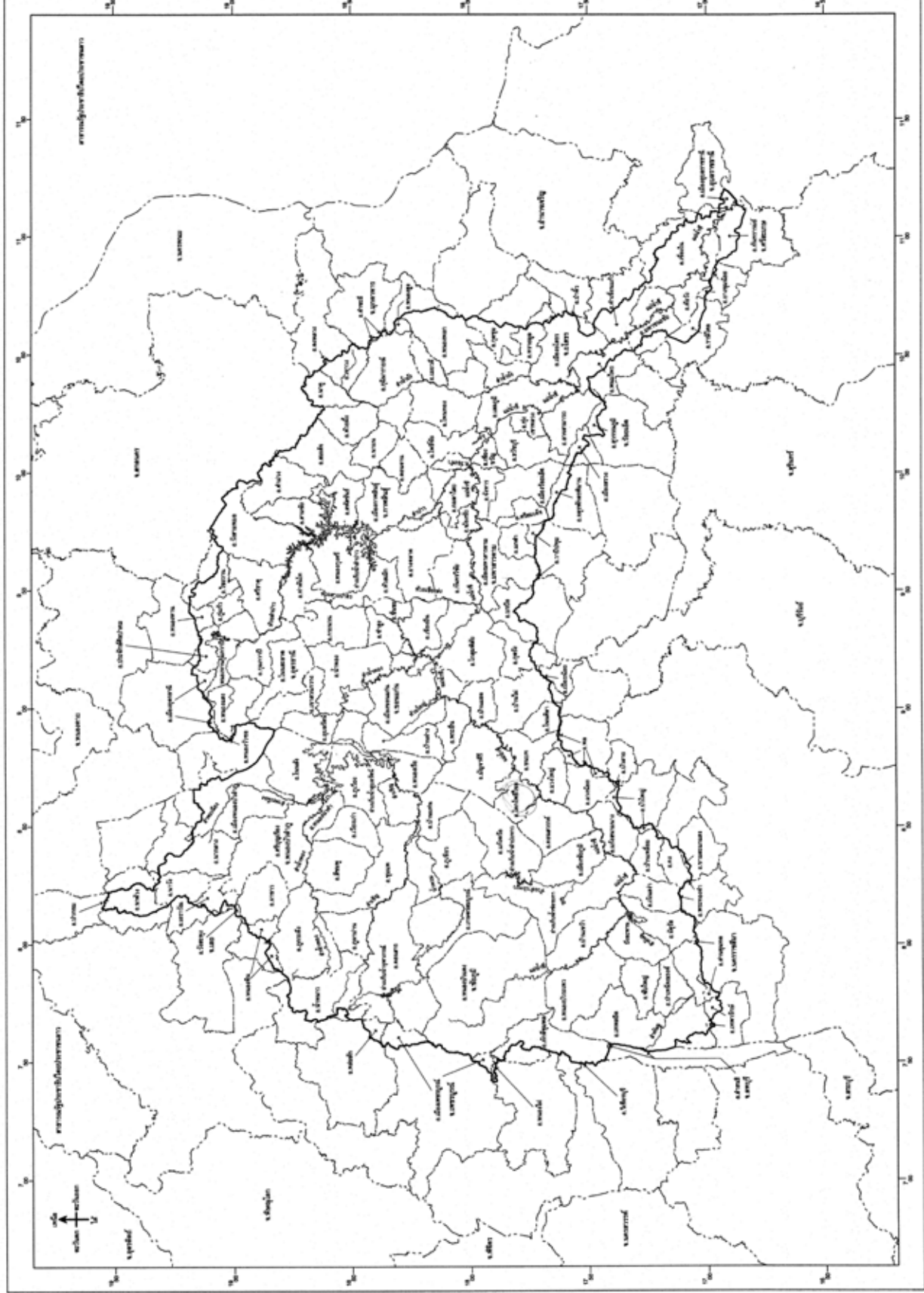



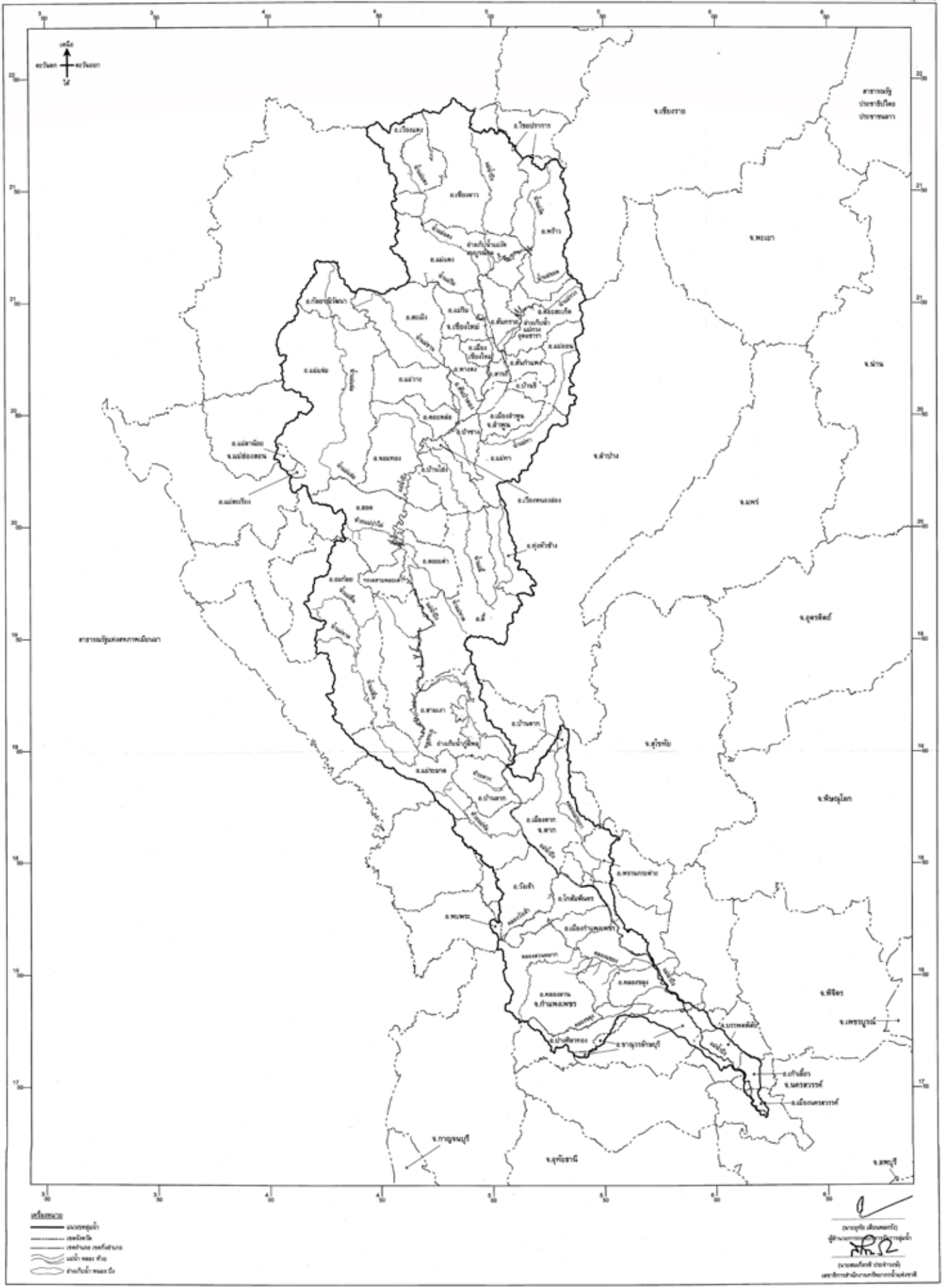





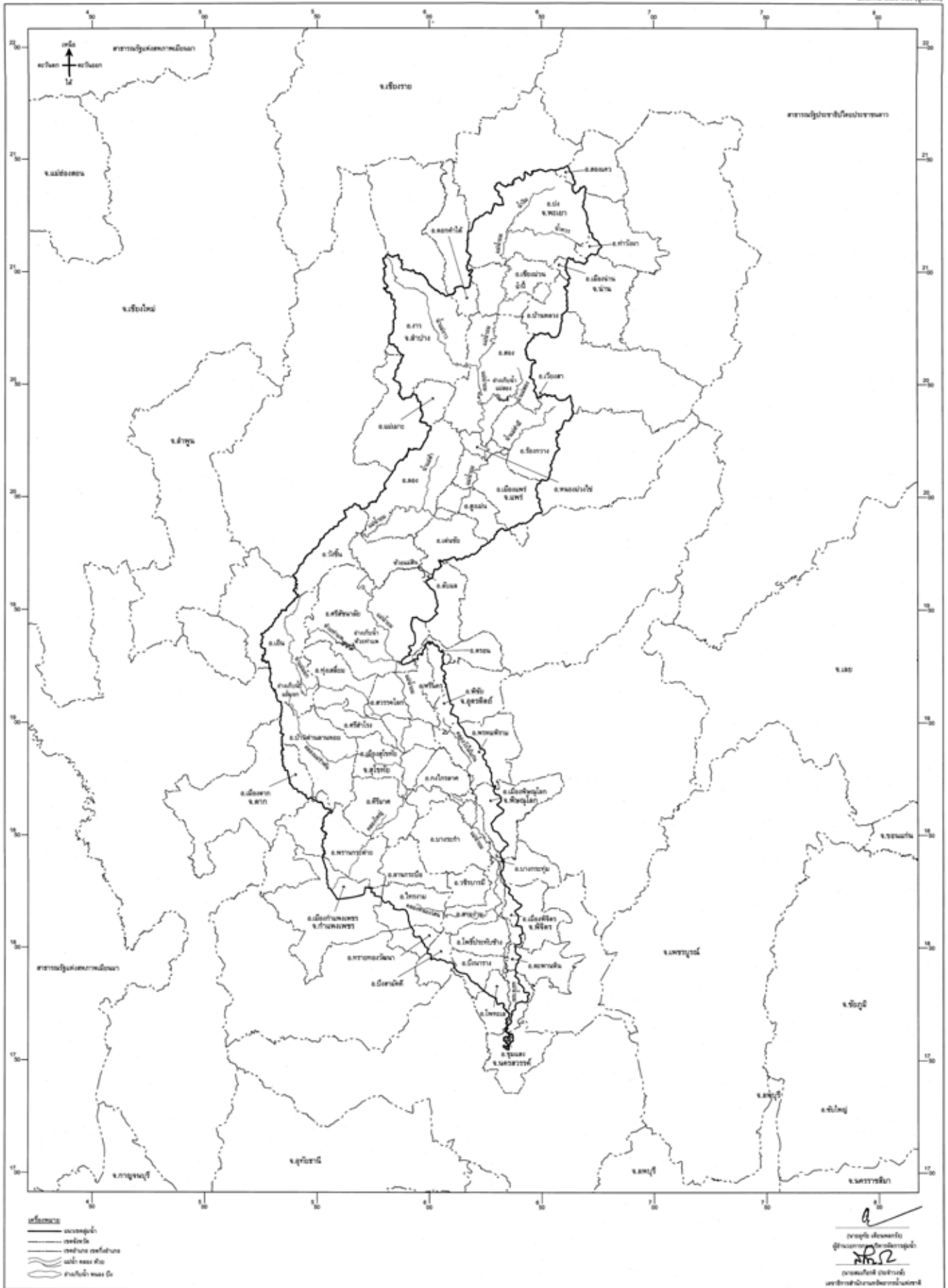

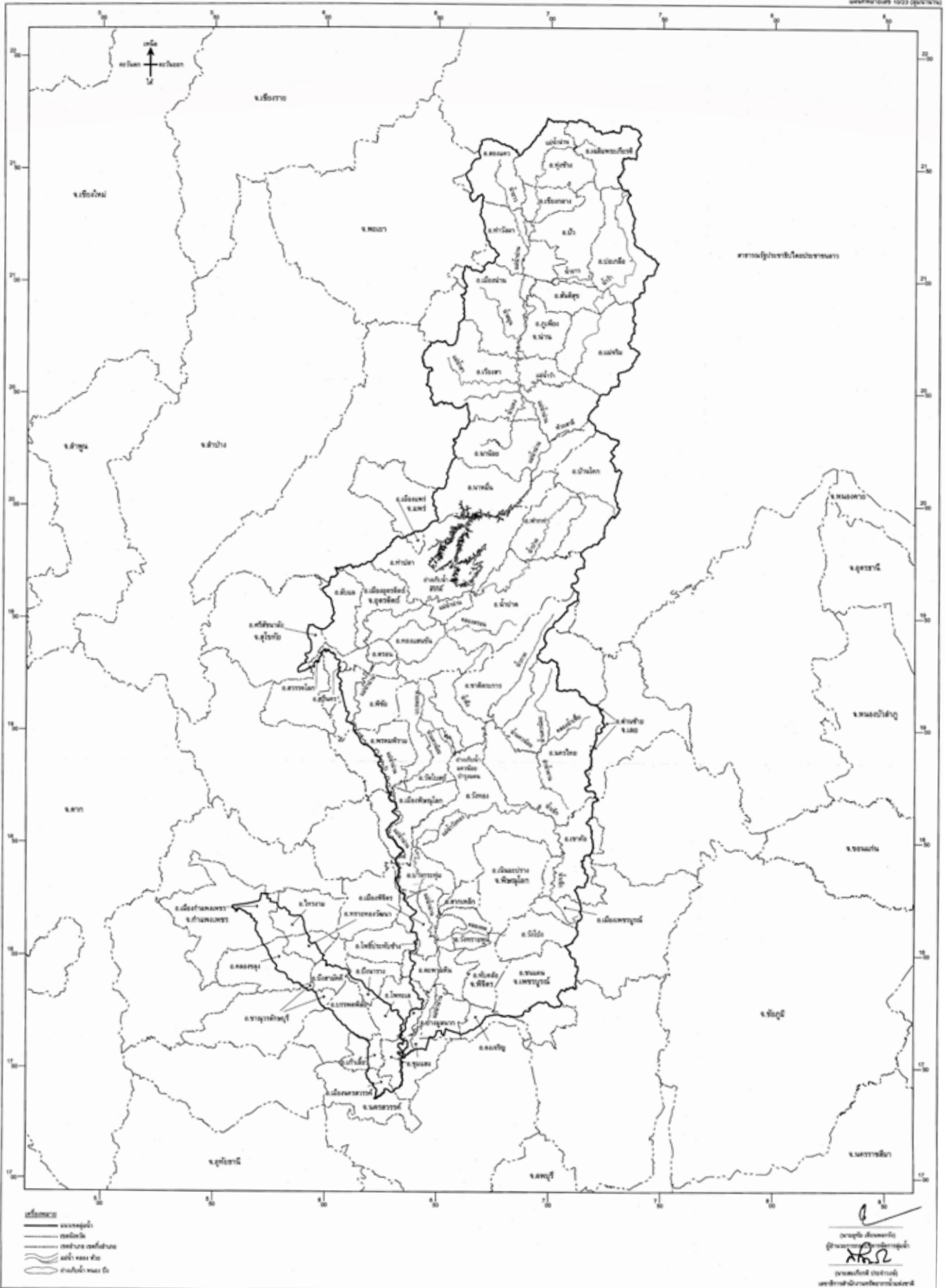

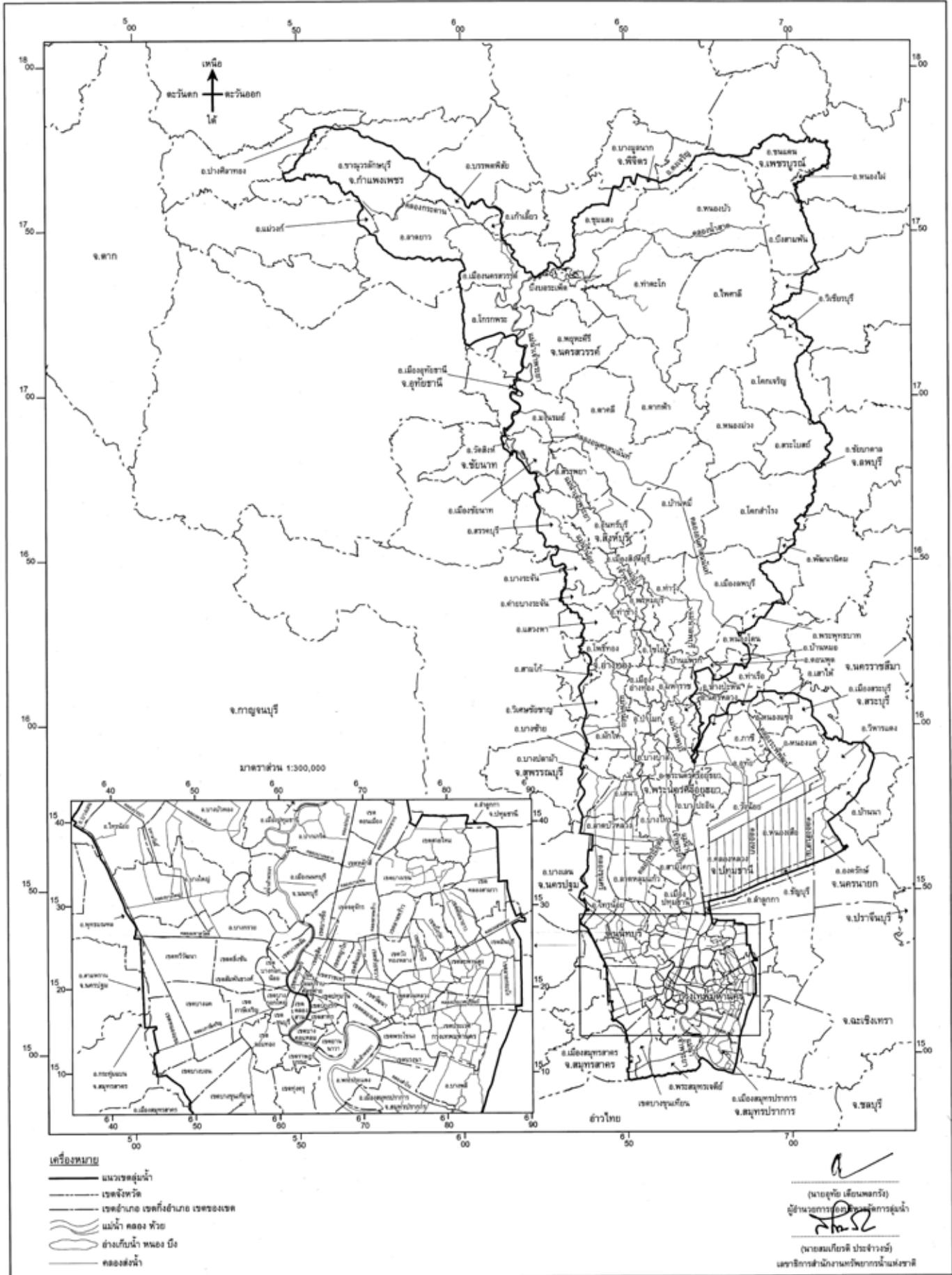

- เครื่องหมาย**
- ลุ่มน้ำ
  - - - - - เขตจังหวัด
  - เขตอำเภอ เขตกิ่งอำเภอ เขตของเขต
  - ~ แม่น้ำ คลอง พาย
  - อ่างเก็บน้ำ พอง มีง
  - คลองส่งน้ำ

(นายสุชัย เจริญพรกวี)  
 ผู้อำนวยการศูนย์ปฏิบัติการลุ่มน้ำ  
 (นายสมเกียรติ ประจักษ์)  
 เลขานุการสำนักงานทรัพยากรน้ำแห่งชาติ

แผนที่ท้ายพระราชกฤษฎีกา

กำหนดลุ่มน้ำ

พ.ศ. 2564

มาตราส่วน 1:750,000



แผนที่หมายเลข 12/23 (ลุ่มน้ำสะแกกรัง)

- เครื่องหมาย
- แนวเขตลุ่มน้ำ
  - - - เขตจังหวัด
  - - - เขตอำเภอ เขตกิ่งอำเภอ
  - แม่น้ำ คลอง ห้วย
  - อ่างเก็บน้ำ หนอง บึง

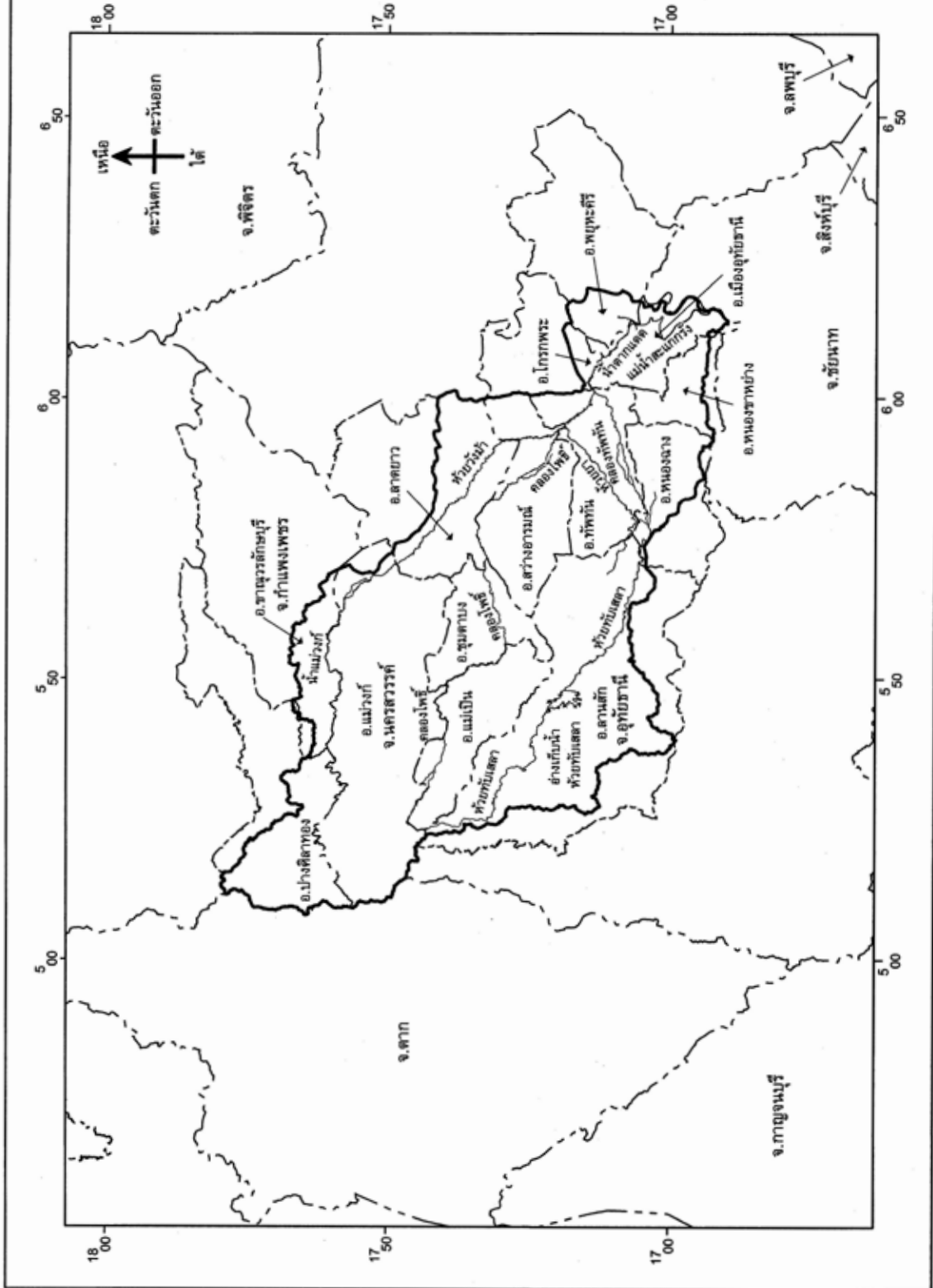

  
 (นายอุทัย เต็มพอกทวี)  
 ผู้อำนวยการกองบริหารจัดการลุ่มน้ำ

  
 (นายสมเกียรติ ประจักษ์วงษ์)  
 ผู้อำนวยการสำนักงานทรัพยากรน้ำแห่งชาติ

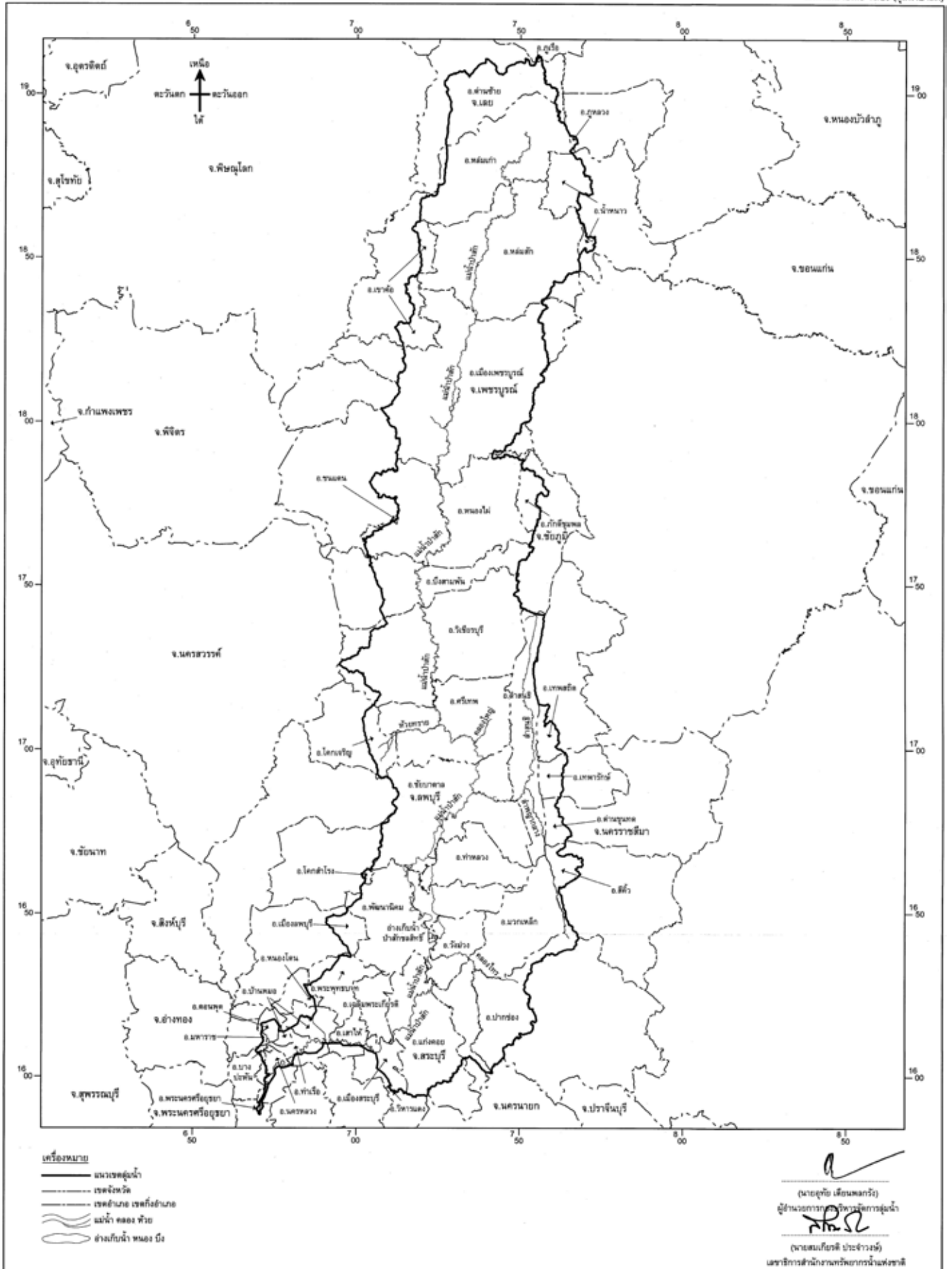

แผนที่ท้ายพระราชกฤษฎีกา  
กำหนดลุ่มน้ำ  
พ.ศ. 2564

มาตราส่วน 1:750,000

0 20 40 กิโลเมตร

แผนที่หมายเลข 14/23 (ลุ่มน้ำก้ำจีน)

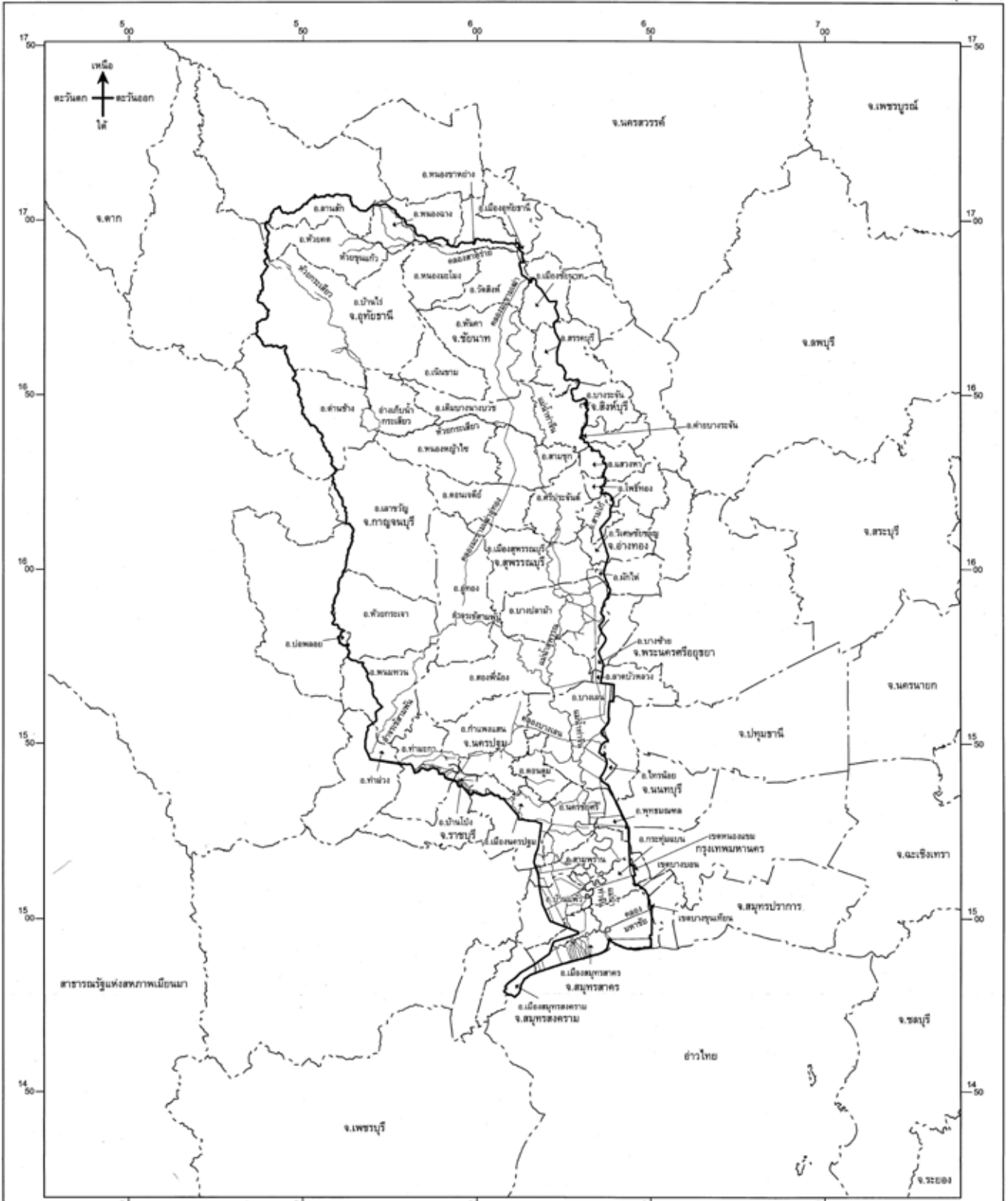

เครื่องหมาย

- แนวเขตลุ่มน้ำ
- เขตจังหวัด
- เขตอำเภอ เขตกิ่งอำเภอ เขตของเขต
- แม่น้ำ คลอง ห้วย
- อ้างอิงน้ำ พนอง มีน
- คลองส่งน้ำ

(นางสุดใจ เดียงพลกรัง)  
ผู้ช่วยราชการกรมการปกครอง  
นายสมเกียรติ ประจักษ์วงษ์  
เลขาธิการสำนักงบประมาณและหนี้สินภาครัฐ







กำหนดลุ่มน้ำ

พ.ศ. 2564

มาตราส่วน 1:750,000

0 20 40 กิโลเมตร

แผนที่หมายเลข 17/23 (ลุ่มน้ำโดนเสาบ)

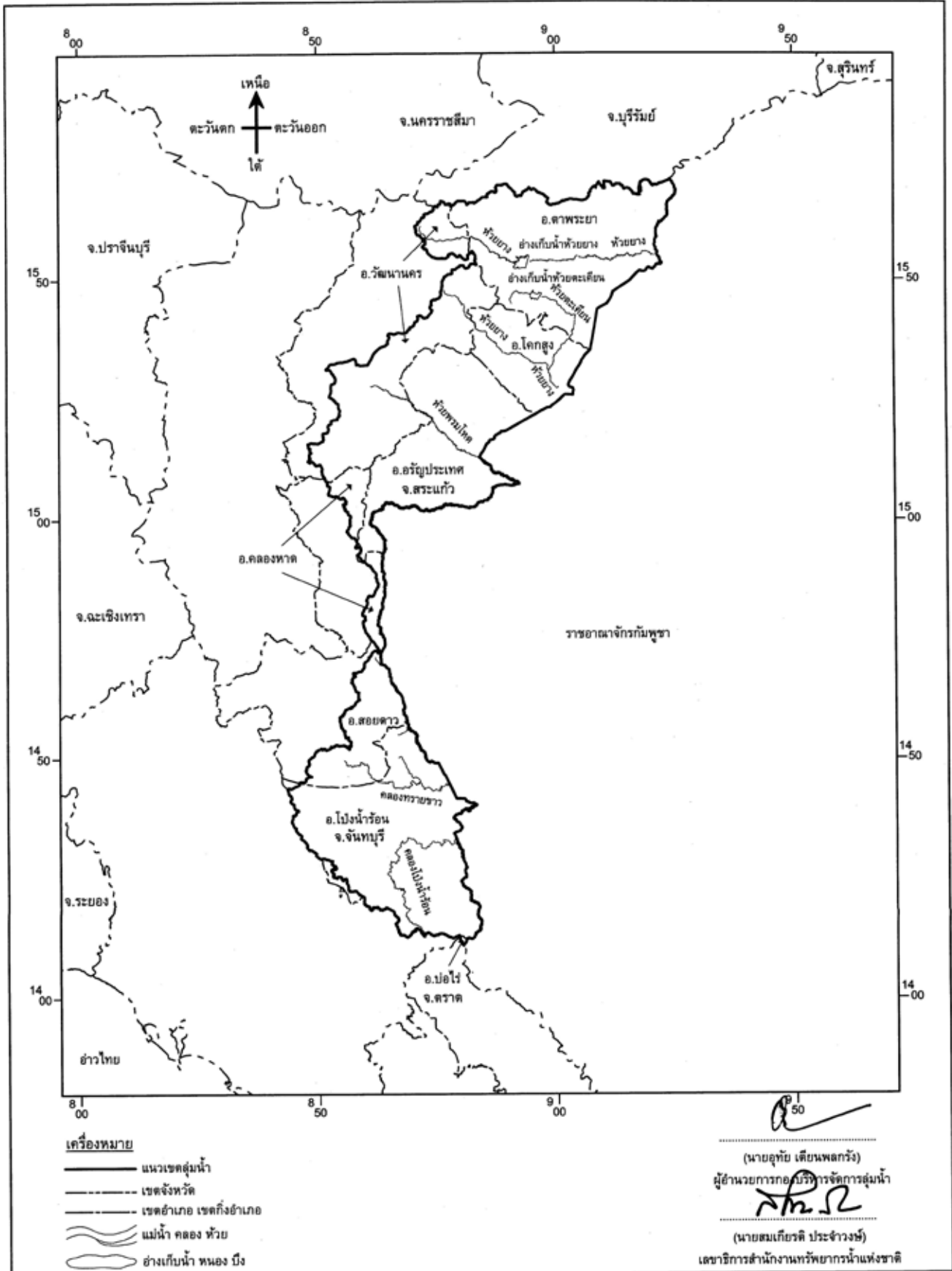





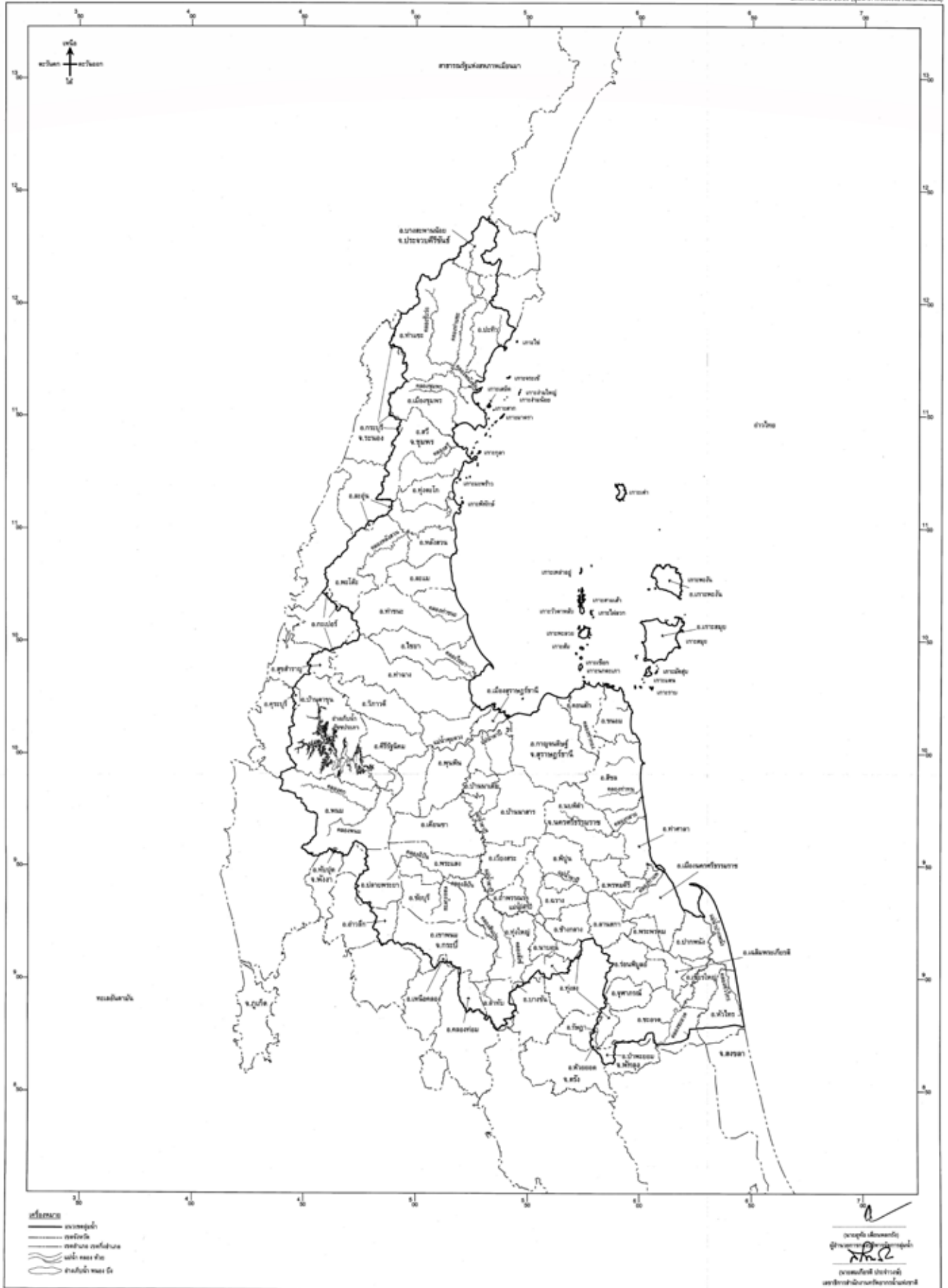

แผนที่ท้ายพระราชกฤษฎีกา

กำหนดลุ่มน้ำ

พ.ศ. 2564

มาตราส่วน 1:750,000



แผนที่หมายเลข 21/23 (ลุ่มน้ำทะเลสาบสงขลา)

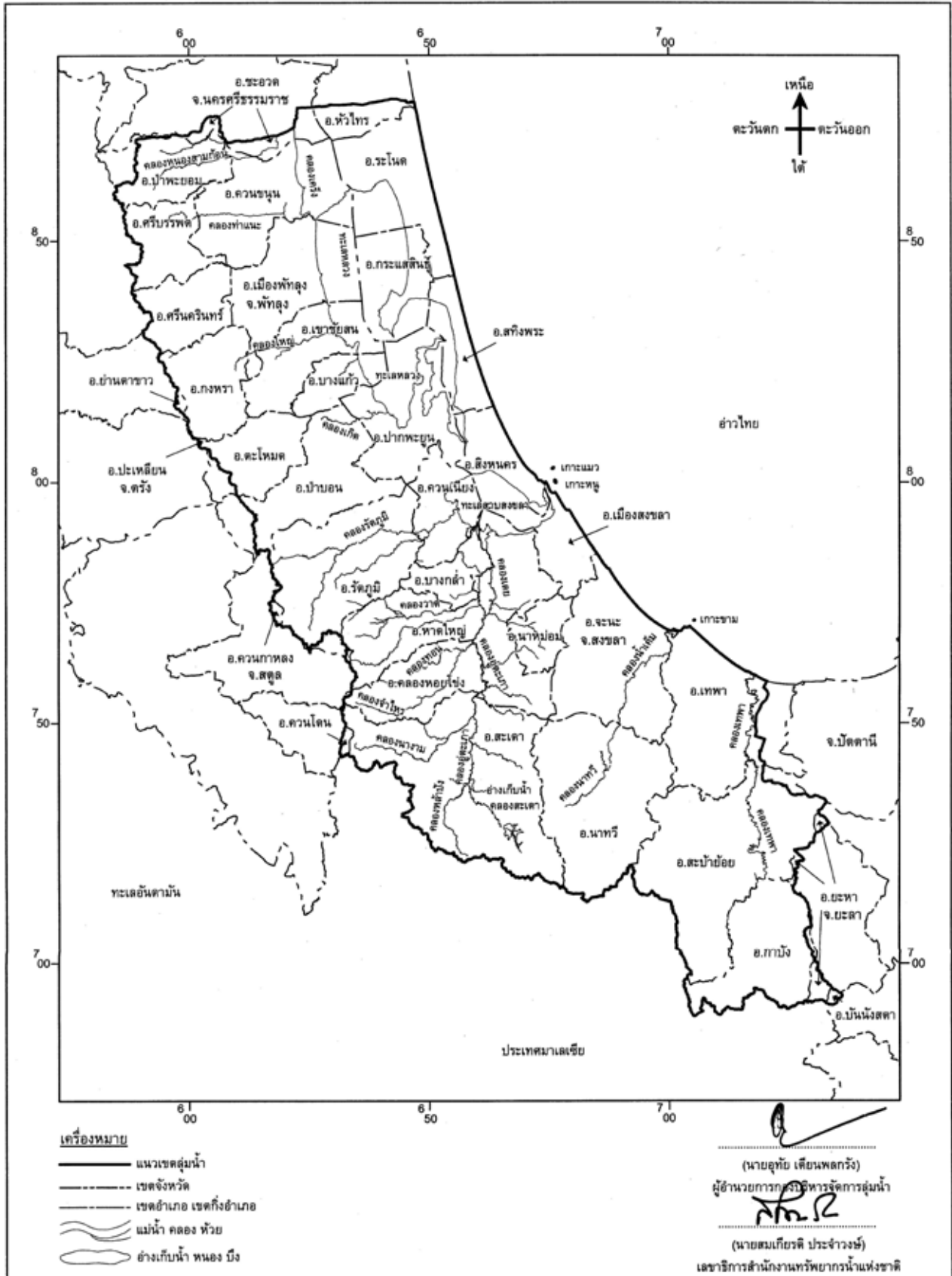

เครื่องหมาย

- แนวเขตลุ่มน้ำ
- เขตจังหวัด
- เขตอำเภอ เขตกิ่งอำเภอ
- แม่น้ำ คลอง ห้วย
- อ่างเก็บน้ำ ท้อง มัง

(นายอุทัย เตียนพลกรัง)  
ผู้อำนวยการกองบริหารจัดการลุ่มน้ำ  
(นายสมเกียรติ ประจักษ์)  
เลขาธิการสำนักงานทรัพยากรน้ำแห่งชาติ

แผนที่ท้ายพระราชกฤษฎีกา

กำหนดลุ่มน้ำ

พ.ศ. 2564

มาตราส่วน 1:750,000



แผนที่หมายเลข 22/23 (ลุ่มน้ำภาคใต้ฝั่งตะวันออกตอนล่าง)

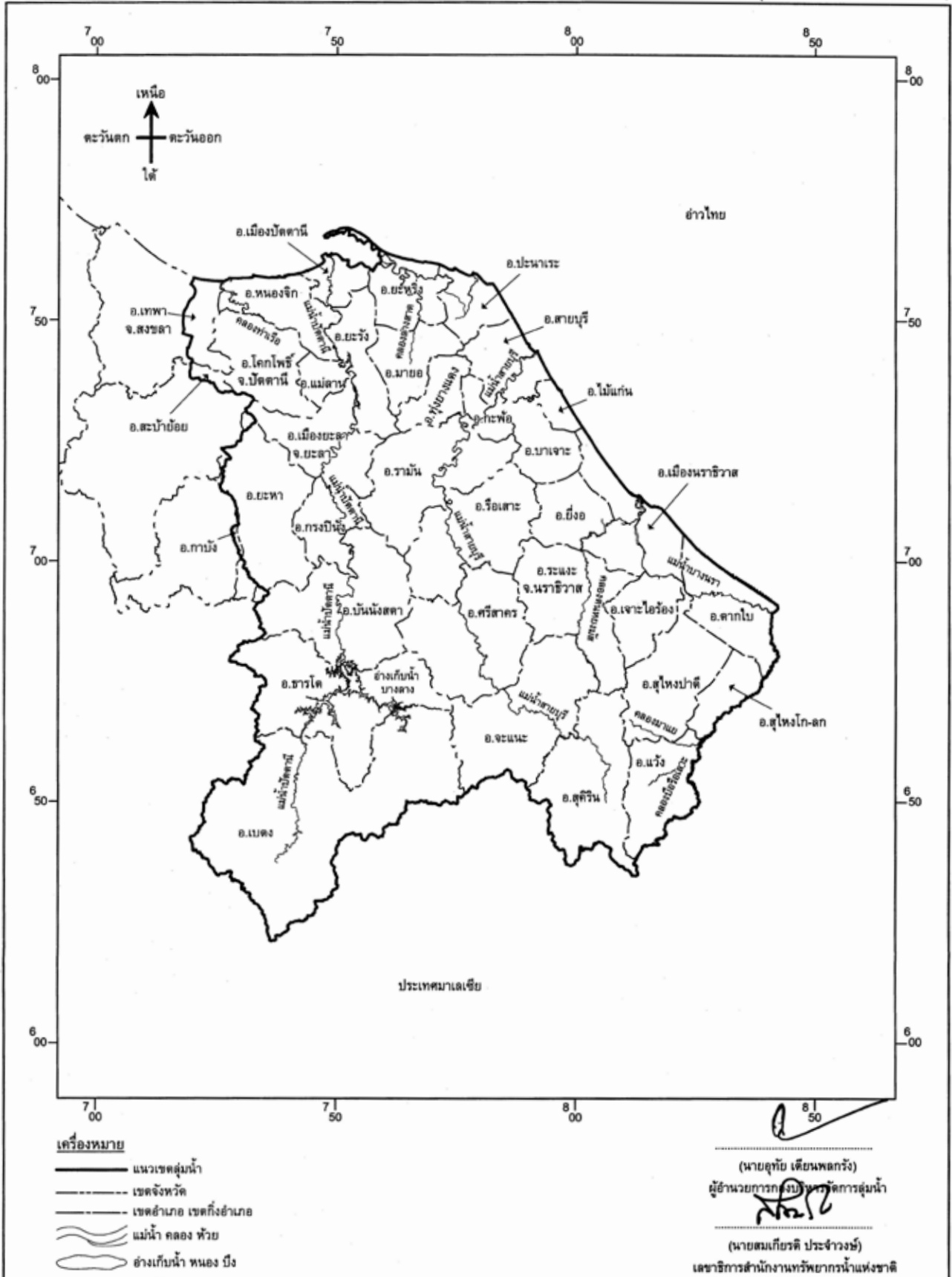

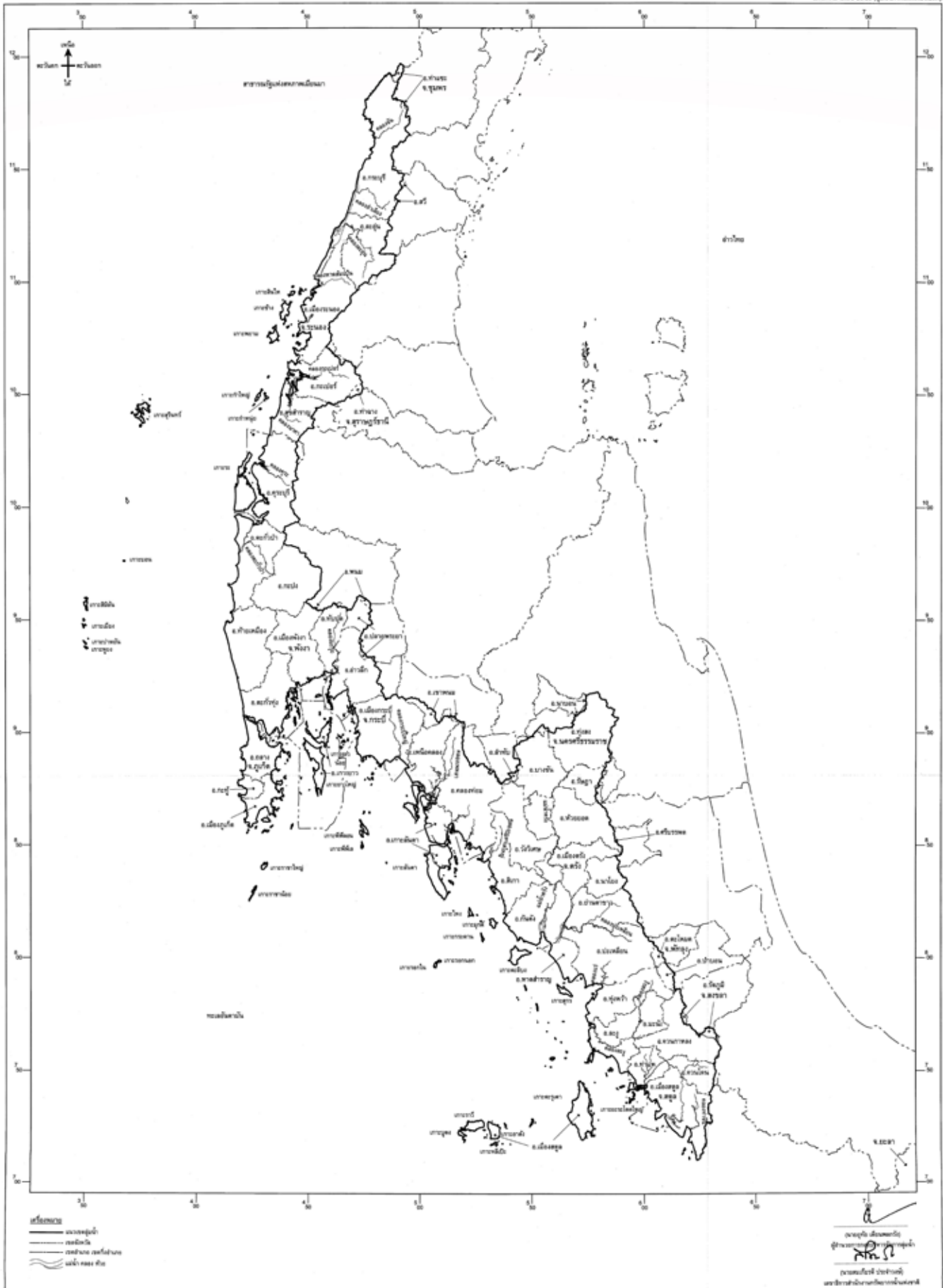



หมายเหตุ :- เหตุผลในการประกาศใช้พระราชกฤษฎีกาฉบับนี้ คือ โดยที่เป็นการสมควรกำหนดลุ่มน้ำของประเทศไทย เพื่อประโยชน์ในการบริหารจัดการทรัพยากรน้ำ และเนื่องจากมาตรา ๒๕ แห่งพระราชบัญญัติทรัพยากรน้ำ พ.ศ. ๒๕๖๑ บัญญัติให้มีการกำหนดลุ่มน้ำ โดยตราเป็นพระราชกฤษฎีกา โดยให้คำนึงถึงสภาพอุทกวิทยา สภาพภูมิศาสตร์ ระบบนิเวศ การตั้งถิ่นฐาน การผังเมือง ผังน้ำ และเขตการปกครองประกอบด้วย จึงจำเป็นต้องตราพระราชกฤษฎีกานี้



## สำนักงานทรัพยากรน้ำแห่งชาติ ภาค 1

- 📍 เลขที่ 200/2 หมู่ 6 ตำบลพระบาท  
อำเภอเมืองลำปาง จังหวัดลำปาง 52000
- ☎ โทร : 0 5426 0130
- 📠 โทรสาร : 0 5426 0130
- ✉ Email : onwr001@gmail.com



1

## สำนักงานทรัพยากรน้ำแห่งชาติ ภาค 2

- 📍 ศาลากลางจังหวัดสระบุรี ชั้น 2 (ฝั่งรถไฟ)  
เลขที่ 123 หมู่ที่ 6 ตำบลตะกุด  
อำเภอเมืองสระบุรี จังหวัดสระบุรี 18000
- ☎ โทร : 0 3634 0784-6
- 📠 โทรสาร : 0 3634 0785
- ✉ Email : onwr2@onwr.go.th



2

## สำนักงานทรัพยากรน้ำแห่งชาติ ภาค 3

- 📍 เลขที่ 589/6-7 ถนนกลางเมือง  
ตำบลเมืองเก่า อำเภอเมือง  
จังหวัดขอนแก่น 40000
- ☎ โทร : 0 4300 0257
- 📠 โทรสาร : 0 4300 0257
- ✉ Email : onwr3@hotmail.com



3

## สำนักงานทรัพยากรน้ำแห่งชาติ ภาค 4

- 📍 เลขที่ 11/35-38 หมู่ 6 ตำบลมะขามเตี้ย  
อำเภอเมือง จังหวัดสุราษฎร์ธานี 84000
- ☎ โทร : 0 7796 7699
- 📠 โทรสาร : 0 7796 7699
- ✉ Email : onwr4@onwr.go.th



4

# สำนักงานทรัพยากรน้ำแห่งชาติ

Office of the National Water Resources

📍 อาคารจตุรมาศ เลขที่ 89/168-170 ถนนวิภาวดีรังสิต  
แขวงตลาดบางเขน เขตหลักสี่ กรุงเทพฯ 10210

📞 0 2554 1800     onwrnews     @onwrnews     ONWRNews

